No 8393 Shanghai Wednesday December 7 1927. THE EASTERN TIMES Published every morning including Sundays

時報

中華民國十六年
十二月七日星期三
舊曆丁卯年十一月十四日

今日第三張 圖畫時報 閱者注意

今天三張售大洋三分
第八千三百九十三號

人無相當之智識及技能 決不足以言自立
君若欲於最短時期內 習得足以自立之智能 請即日下一決心加入
上海商務印書館 函授學社
選讀下列各科
國文．國語．英文．商業．算術
各科章程函索即寄

引翔鄉第一期正式大賽馬第三四天

陽歷十二月十日十一日(即舊歷十一月十七十八日)星期六星期日本會在引翔鄉賽馬場舉行第一期第三四天正式大賽馬兩天每天午後十二點四十五分起賽共賽九次第一天第八次爲大香賓賽第二天第七次爲全國香賓賽場內備有中西餐及茶點搖彩票一千號可至本會預定特此公告

上海靜寺路一百卅一號 上海中國賽馬會謹啟(時) 1839

國民政府副官處緊要啓事

十一月二十二日首都民衆爲西征北伐勝利開會慶祝發生事端已屬不幸近閱各報登載市區黨部等宣言內載「某等跑至國民政府派卜殺衛士兩排步兵三四連沿血花公園至公共體育場一路佈密佈置」又涉及本府大隊長馬上用手一揮等語一詞之殊出誇異查此事在未開會之先及開會之時本府正派秘書處處員王文藻同志一人曾加入但未派衛士且無第二人加入今竟架禍於本府衛士實難緘默不言聽其顛倒，非深恐有淆聽特將眞相聲明此啟

包圍

包圍是一種戰術，如敵受我包圍，或我受敵包圍時，雖不戰敗，亦必受重大損失．惟時至今日，所謂包圍者，乃社會常見之事．而事事均成包圍之勢矣．銀行擠兌，銀行之受包圍，工人罷工．店主之受包圍，致令受包圍之損失者不可勝計，然此皆有形之包圍也．尚有無形之包圍，其禍及人極烈者，則疾病之包圍人身是也．人身而受疾病包圍，即不致喪生，亦必大傷元氣．吾人欲求解此無形之圍，非用○○○○○○○○○○○○不爲功，此等虎標藥品，靈驗異常．其力足以包圍疾病，疾病而受虎標藥包圍，則吾身之受疾病包圍解矣．

永安堂虎標萬金油八卦丹等

虎標藥風行世界人皆視爲必要之品故各藥店均有代售

虎標永安堂披露 上海北四川路八十九號 電話北二七三六號

商辦輪船招商局股份有限公司股東公鑒

具股東登記調查單附股東印鑑條股東名簿轉股冊股票讓與過戶換票申請書股票繼承過戶換票申請書股票保證書更換股票申請書更換印鑑申請書等件以便股東取用爲特登報通告本埠自登報之日起以一個月爲期票備具印鑑各到該所在地招商局登記按照下列股東須知各節逐一塡寫以資憑信此次塡寫一切係專備召集開會會所有取入場劵議決劵選舉劵及委託出席劵除以股票到所在地本局送驗外並須由該局查對印鑑相符始能發給司登記與否其責任原無同異惟召集開會應免非股東之羼雜入遇有公司重大事件不及開會者亦可通信知會公同討論於公司及股東均有裨益務請各股東俯鑒公司苟欲澈底救濟必須備有眞實股東名簿始能著手進行即祈早日報臨實行登記爲要專此布敬希公鑒

敬啟者本公司修訂章程第十一條訂明本公司股票及其所有人名簿[illegible]其用全記牌號者[illegible]公司此項章程[illegible]行在[illegible]

董事會啟 1827

商辦輪船招商局股份有限公司股票登記展期通告

鑒現屆期滿而來局登記者尚屬寥寥用特再行公告自此次登報之日起再行展期一個月務請本外埠各股東早日貢臨實行登記幸勿再延是所盼切再本公司現在辦理登記手續時所有股票移轉過戶概行停止以防弊混事關股權重要合併聲明並希各界注意

再啟者本公司爲股票登記事業經登報通告各股東請即照章登記本外各埠均以一個月爲期計已早逾[illegible]

董事會啟 1828

忍耐

人無忍耐性質、斷不成一事、故古人云、人而無恒、不可以作巫醫、蓋以若儲蓄一事、更非有恒不可、更非忍耐不可、儲蓄非數年或十數年不辦、決非一時之不便利、或一時之不耐煩、而半途中止、豈非前功盡棄、本會有見於此、故一方面提倡儲蓄、一方面鼓勵忍耐、每月開獎一次、既有一二三四等之獎金、(如今已有每種各有二十六個)又有鉅數之特獎、(如今已有三萬六千餘元)使各儲戶逐月均有巨大之希望、於不知不覺之中、而習亦忍耐之性、且忍耐愈久、機會愈多、希望成愈大、

世有儲蓄志願、耐而有恒性者、又欲藉此修養忍耐、速來入會、此佈

詳章函索即奉

上海法租界愛多亞路七號 萬國儲蓄會啓 1798

原本三希堂帖分類發售

三希堂原本一帖與原拓大小相同較外間縮小者迥別惟以全部價目貴士不易購取去秋印全部時擇要抽印數種各四百部分類發售以便學者計

鍾王大令王 右軍四種四角 右軍千字文二角五分 右軍草書二角 曹娥碑二角 萬歲通天帖凝式合冊二角 孫過庭書譜一冊六角 顏眞卿正草三種四角 歐陽二種二角 梁武隋賢歐書四種二角 均四種四角五分 惲素柳唐十種四角 蘇長公法書一元二角 黃山谷法書六角 米南宮法書八角 又小楷四種三角 小楷八種四角

上海 北京 天津 有正書局發行

上海中華書局總店

冬至新年用品大廉價

▣陽曆十二月一日起陰曆除夕止

廉價辦法

(一)屏聯牓幅照原售八折外再打八折(即六四折)裱工九折
(二)儀器文具彩鳳牌風琴留聲機兒童玩具等均照實價再打九五折至八折
(三)冬至賀年卡定印倣宋名片賀年片信封均照實價再打九折
(四)歷代名人墨蹟碑帖畫冊兒童讀物等均照原售八折再打八折
(此類之預約特價再打九折)

印有簡明目錄 附函索寄郵票一分

(丁204)

時報定報價目 本國及日本一個月一元 三個月二元九角 六個月五元七角 九個月八元四角 全年十一元 南洋歐美各國一個月二元 三個月五元八角 六個月十一元四角 九個月十六元八角 全年念二元 報費先惠郵票九五折算

時報廣告刊例 「封面及評前」二行起碼每日每行一元四角「圖畫時報」每方寸每次一元五角 地位須於三天前預定「新光小廣告」念二字起碼每日每字二分「新聞欄內」每日每行四角五分「後幅長行」三行起碼每日每行八角「來稿普通地位」五十字起碼每日每字一分二釐「彩色廣告」加一色手續費一元二色四十元三色九十元四色一百六十元 地位格色須預向本館廣告部接洽

本館開設上海山東路望平街A字六號 電報掛號二五一四 營業部電話中央一二〇一號 編輯部電話中央一二〇四 ▲中華郵政特准掛號立劵按照總包特別優益寄送之報紙

國內記載

◉北伐軍進攻臨城

◎鹿韓兩總指揮微(五日)電、我軍前隊逼臨城、(南京六日中央社電)

◎宿州微(五日)戌電、我第一第九新十各軍、協同鹿韓兩部猛進、微日過閔賢關、(南京六日中央社電)

◎航空處派員赴徐州接收敵軍飛機、(南京六日下午十時電)

◎鹿鍾麟韓復榘支(四日)日克復徐州、蚌埠飛機、魚(六日)日散發捷報、(蚌埠六日下午二時電)

◎二十一師距徐二十餘里、(蚌埠六日下午一時電)

◎國軍佔領甕家廟、距宿州二十餘里、今(二日)日總攻擊、敵在宿州抵抗、中山鐵甲車第一隊開前線助戰、駐蚌軍隊、東(一日)日紛紛北開、(蚌埠二日電遲到)

◎鄭州無線電 各報館公鑒、頃接前方電話報告、我韓總指揮復榘所部、已於今午佔領徐州城、津浦方軍進逼徐州、正在肅清殘敵、即向泰安進擊中、詳續報、鄭州總部宣傳處叩支、

◉奉魯軍急防大名德州

津濟間客車停開
奉張續調吉軍入關

◎直魯軍現佈置四道防線、第一線臨城、第二線兗州、第三線泰安、德州爲最後防線、(北京六日下午七時電)

◎奉軍爲鞏固大名德州防務起見、已調駐保定軍隊兩旅赴大名、奉張又電令吉林騎兵萬名、開拔入關、駐德州、(北京六日下午七時電)

◎奉張對魯戰甚注意、如到必要時期、將調戢翼翹部四個師團及涿州附近之萬福麟部赴德州增援、又原駐德州黑騎兵已奉命由津浦南下助戰、(北京六日下午七時電)

◎天津濟南間兵車擁擠、客車昨日起停開、(北京六日下午九時電)

◎孫傳芳昨赴濟甯、(北京六日下午七時電)

◎楊宇霆將回奉、調度後方事宜、(北京六日下午七時電)

◎潘復因餉項未籌齊、改今晚赴濟、(北京六日下午七時電)

◎軍糧城附近路軌、被晉軍便衣隊破壞、(南京六日中央社電)

◎馮軍既陷碭山、復以重兵包圍考城、着着向直魯壓迫、並以直隸之主力部隊、直趨大名德州、張作霖聞訊急派張作相率軍一萬南往應援、然全體形勢於直魯極不利、(北京五日電通電)

◎奉張因失徐州、令戢翼翹部騎兵一旅、星夜赴濟應援、北京守兵及衛隊、概調前方助戰、(南京六日中央電)

◎張宗昌所發外電、四日豫晉軍由三方進攻徐州、勢頗危殆、幸得孫傳芳軍之增援、激戰十小時之久、此役本軍所受損失、皆極重大云、（北京六日東方電）

◎孫傳芳與張宗昌、近來意見極不融洽、影響戰事前途甚大、張作霖特派□□復、急往徐州疏通、並討論戰費武器供給問題、（北京五日電通電）

◉晉軍飛機至石莊擲彈

◎晉軍飛機駛至石家莊、拋擲炸彈二顆、落於正太路局及材料廠、（北京六日下午七時電）

◎三四方面軍今日運驟馬三百匹赴定州、（北京六日下午七時電）

◎國府魚（六日）日電晉閻轉涿州守將傅作義、嘉獎勉勵、（南京六日下午四時電）

◎奉張電張學良、謂正太線戰事發動在即、勿來京、必要時並令韓麟春赴石莊指揮、（北京六日下午九時電）

◉國軍進攻海州

◎國軍獨立第一師二三兩隊、業經進攻海州、師長李明揚、麻日（六日）親赴前線督戰、敵軍張宗輔已退至魯境紅芝埠、（京寄六日國聞社電）

◉北京又捕多人將槍決

◎熱河都統駐京辦公處會同軍警、捕獲與大生・李錦波・孫復旺二名、晉省黨員李守忠・梁峻熙・胡曲五、武生三・干培元・周世州・張興文・趙仲武・劉維寬・徐光範・鄭發等十一名、設黨機關余德壽・余德福・余張氏・王永海等四人、馮軍軍官侯炳文・曹宴平・曹培桐・武杰・以上二十一人、當局認為應槍斃、故判決候熱河都統湯玉麟回京後、執行死刑、現押陸軍監獄、另有王福來一名、可取保釋放、（北京六日下午五時電）

◎朝大生徐炳藻王家賓被捕、徐押聯合處、王在軍事部審訊中、（北京六日下午七時電）

◉直隸省鈔停兌

◎直隸省鈔停兌、今日由七扣猛跌、（北京六日下午七時電）

◎直隸省銀行所發行之直隸省庫劵、繼續暴跌、省當局突於四日佈告、自五日以後、一切各機關之稅捐、應概用現洋繳納、並於省庫劵基金維持委員會之善後處置未決定前、暫時停止省庫劵之兌現、天津北京之該行總分行、已於五日起停止兌換事務、對此、天津總商會昨召集職員大會、商應付辦法、決定辦法二項、（一）決定最低之公定市價、使各機關收受、（二）各銀行照市價應兌、以上二項將向省當局極力交涉云、（北京六日東方電）

◉粵省軍訊

黃琪翔將出發西江

◎二十六師許志銳部七十六七團、江（三日）日在新興與守備軍戰、中誘敵計、在天堂遇伏、被繳械數千、大砲四尊、已退向肇慶、（香港六日下午八時電）

◎十五師四十五團潘果、微（五日）晨率部乘輪抵北街、陳章甫部棄江門、乘火車退台山、並將火車橋數座焚燬、潘部亦未追擊、（香港六日下午八時電）

◎黃琪翔定魚（六日）日或虞（七日）日乘廣三車赴三水、轉乘南強艦赴肇指揮、謝嬰白薛岳微（五日）日已出發、（香港六日下午八時電）

◎張發奎辭政分會委員、魚夕提出討論、聞將照准、（香港六日下午八時電）

◎省報載黃紹雄冬（二日）日由港轉北海抵梧、（香港六日下午八時電）

◎陳濟棠部三十一團張應良、東（一日）日由揭陽至河婆佈防、與省軍相距僅七十里、（香港六日下午八時電）

◎軍委會決定於最短期間、調三師出發北伐、（香港六日下午八時電）

◉福州扣留黃琪翔代表

十一軍集漳待發

◎黃埔軍校學生隊從新改編、每一大隊為四中隊、每一中隊改三區隊、教導隊升預科第三隊、學生改特務營、（香港六日下午八時電）

◎據三水消息、星期日夜間駐該處之軍隊占據海關驗貨場及外班職員宿所、惟至昨日正午、軍隊已退出三水、毫未發生衝突、（香港六日路透電）

◎黃琪翔代表方清湘、冬（二日）日到閩、當晚被軍部扣留、（福州六日下午三時電）

◎十一軍黃質勝部五百人、魚（六日）日乘新建輪抵廈、轉赴漳州、聞該軍十師與廿四師將赴粵、現駐防各屬隊伍、均集中漳州待發、（廈門六日下午十時電）

◎陳國輝電告、郭鳳鳴部竄汀州、經派兵堵截、郭部突圍而出、現尾追至小池圩、請示機宜、（福州六日下午三時電）

◎第十一軍第二十四師師長黃質勝所率之軍隊一千名、乘健新號由福州開到、陸續開往漳州、（廈門六日東方電）

◉軍政要人行蹤

◎李宗仁今午八時抵甯、（南京六日下午九時電）

◎西北軍代表張之江今晨抵甯、（南京六日下午一時電）

◎方振武魚（六日）晚專車赴滬、隨從同行、（南京六日中央社電）

◎宋淵源・鄭洪年・張壽鏞・今晨到甯、午後葉楚傖到甯、（南京六日下午五時電）

◎第四十軍長賀耀組、第一路交通處長錢鶩、昨晚乘車赴滬、（南京六日下午一時電）

◉首都要聞

◎國府魚（六日）日會議、因委員均在申、未能開議、（南京六日下午十時電）

◎國府魚（六日）日令地方法院・軍法處・蘇省政府・市政府・速組特別法庭、審理慘案、（南京六日中央社電）

◎國府令徐永昌所部隸閻錫山指揮、餉彈暫行由晉籌發、聽候改編、（南京六日下午十時電）

◎國府令方振武籌備加入北伐、並令軍委會接濟餉彈、補充軍實、（南京六日下午十時電）

◎旅甯皖省同鄉、魚（六日）午公宴方振武、方定夜車赴申、（南京六日下午十時電）

◉粵省黨部有通電

薛岳請禁煙賭

◎省黨部改組會通電、擁護執監會議及粵方提案、（香港六日下午八時電）

◎薛岳請省政府通令禁烟賭、該師駐地、由前月有（二十五）日起、已停止收捐、省政府決議俟財政有確定辦法後再禁、（香港六日下午八時電）

◎民政廳擬設僑務局、（香港六日下午八時電）

◎鄒敏初微（五日）日就中央銀行行長職、（香港六日下午八時電）

◉許卓然在泉州

◎省滬各報載許卓然被害事、係謠傳、許現在泉州、（廈門六日下午十時電）

◎與泉永民團委員、改魚（六日）日就職、（廈門六日下午十時電）

◉美日使密談借欵

◎美馬使抵京後、與日使芳澤談南滿路借欵、內容祕密、（北京六日下午七時電）

◎美馬使今日見王蔭泰、謂滿蒙投資、及中日美三國無綫電事、依國際例持平辦理云云、（北京六日下午九時電）

◉北京彙聞

◎比餘欵四十萬美金、撥付手續已辦妥、華銀行今日交欵、（北京六日下午七時電）

◎前北大女高師曾向比商借欵四十萬、現比商要求在比欵內扣還、（北京六日下午七時電）

◎單玉龍案沒收贓欵七八萬、多屬縱兵掠財、香沒烟土無數、（北京六日下午九時電）

◎本日午後二時、在稅務處開物價編訂委員會第二次會議、就於中國提案中之第二項第三項即五金類交換意見、但未有決定、五時半散會、凡日貨粗製品概與外國品同一處置之不合理、仍俟各國委員考慮、（北京六日東方電）

◉北京公債市況

◎今（六日）日公債市、前場九六開盤一五四二五、收盤一四九五、後場九六開盤一四九、收盤一五三、成交一百餘萬、七長六零二、（北京六日下午七時電）

河南路拋球場
只此一家　並無分出
時和
洋裝金銀首飾老號
洋冬第一禮品
洋冬已屆　禮品登場　所有裝飾品　陳設品　洋裝一切　大小金銀器皿　貨積如山　足供選擇　各界光顧　無任歡迎

◉國府紀念週政治報告

▲李烈鈞方振武均有演述

國民政府、五日上午十時、舉行紀念週、主席李烈鈞報告謂黨政軍三事、地位各有不同、工作亦各有繁易、前週紀念、譚主席報告各種情形、多抱樂觀、想諸同志尚可憶及、本黨歷史之長久、事業之偉大、固甚明瞭、然凡一團體、既有特長、亦不能無缺點、僅知其長、而不知其短、則短處無從糾正、至本黨所有危險、如不知其短、補救之、即無從避免、（一）團體整個危險、有共產黨復活之顧慮、國民黨分裂之顧慮、其原因安在、共產黨之行動與主義、在使無產階級者、可受其利用、能得若干信仰、然亦無多大能力、最要者點、即有國民黨人利用共產黨、造成個人或一部份之地位、（二）個人發現危險、現在本黨明明是整個的、並很有團結力而一致的大團體、有何危險之可言、其原因在領袖與黨員、有不遵黨之紀律、不能互相信用之故、個人所怕的就是黨閥、不怕新舊軍閥打不倒、就怕黨閥要產生、天地不仁、以人民為芻狗、黨閥不仁、以黨員為芻狗、此後希望黨之信用立即黨員與民衆方面、不要立在個人身上或為個人所利用、做事須做公共事業、造公共勢力、養成公共人才、不要以小而忽大、有一般所謂首領與領袖、某地也、某軍也、何為我之後盾、此種不良現象、要非常注意、至做一黨員、要具清爽頭腦、負責與努力、不要為他人造機會、須知救國救民、不在少數人身上、而在全體黨員與全國民衆公共擔負、個個加以努力才是、至政治方面、行政之道、有經常與運用之分、亂世之秋、要論權變、就在運用、現在政治、因黨務糾紛、軍事牽制、無大進展、且四次全□□議告成後、國府常委會、均須改組、然將來軍事政治黨務之人才、亦不過還是此五四個羅漢、軍事方面、西征軍平定武漢後、唐逆殘部、已就縮、西北軍已佔磁山大與莊等處、正在包圍徐州、閻軍亦進攻不懈、苦守涿州、雁門關、娘子關均、有劇烈戰事、前張之江同志來京、共商北伐大計、自今以後、欲黨得圓滿結果、政治有運用之方、全在軍事之進展、望諸同志急起直追、努力奮鬥、以促北伐之完成、而求主義實現云云、次第九方面軍總指揮方振武、出席報告、略謂在此紀念週中、得與諸位先覺與同志、共敘一堂、非常榮幸、振武十三年間、在上海隨先總理北上、後因總理逝世、遂留居北方、此次奉命來京、行經漢口時、得晤諸同志、於閒談中、解釋軍閥之意義、略謂大凡軍閥、即是妨害多數人利益、謀個人之利益、所謂自私自利、我們對於任何人、有自私自利之心、均應一律打倒、第九方面軍數年來轉戰十四行省、苦戰百數十次、路經二萬餘里、非關於戰鬥力之強弱、實主義之戰勝、在北方所得之口號、一曰化子軍、因自獨立以來、未受政府一粒之槍彈、一文之餉糈、一升之米糧、到處均係民衆所供給、二曰不識時務者亡命軍、即抱定不軟化、不妥洽、為主義而戰、不受一切之利誘、此後本軍更當努力於工作、為主義而奮鬥、任何犧牲、在所不惜、粉身碎骨、亦所不辭、以北伐為惟一之目的云云、

◉李烈鈞對軍事黨務之意見

國民政府常務委員、規定每逢星期一、四、與各報記者談話一次、免除政府與輿論之隔閡、五日星期一、到甯滬記者七人、李主席烈鈞出而接見、首述接鄭州來電、西北軍於三日迫近徐城之四郊、四日午後、已克復徐州、此項捷電、係由徐州前線報告鄭州、再由鄭州拍無線電來京、煥章用兵、智勇兼備、與四川同為革命中之俊傑、徐州既已克復、必須乘此時機北伐、雖然天時寒冷、西北軍已製皮襖十萬套、我軍亦製備棉衣外套數十萬件、可以禦寒、不難謀軍事上之發展也、且張宗昌之軍隊、經敗挫、決無再戰能力、方總指揮振武來京、請求加入北伐、其所部有五萬餘人、將來定分兩路進行、湘省唐生智部、何鍵・劉興・李品仙三軍、預備兩軍北伐、一軍留湘、以現在之形勢觀察、革命軍之各方軍隊、皆可積極進行、不過軍事上仍要加以慎重、不過太看容易耳、云云、次述關於黨務政治之意見、第四次執監會議之正式大會、或在上海開議、如能來京、較為慎重、不過此時亦不必以地點為問題、其結果如何、我已於前次談話中說過、祗要參預的人、用除自己不合軌道之私見、自然有良好結果、如無信用、專以地盤主義、軍隊力量為慾望、則不□造成公共事業、此種思想、在黨內已日失信用、人而無信、不知其可也、黨內顧慮、最忌以政客手腕弄黨、這是根本上的大毛病、而為黨的最大關鍵、中山先生所云「天下為公」、又云「親愛精誠」、這種人現在有沒有、不能斷定、我怕如中山先生之至公無我的人、現在很少了、此外尚有湖北的黨務、稍有糾紛、皆係這邊影響、如四次會議統一以後、當即不成問題、總之中央政府之行政、如日之昇空、維繫天地之大、萬物生焉、政府於各省發號施令、亦如日維繫、不容間斷云云、

國府常委對慘案發表宣言

國民政府常務委員於五日發表為「一一二二」慘案宣言云、我們非常的不幸、竟在我們國民政府的首都、演出十一月二十二日的慘案、這些熱誠慶祝北伐西徵勝利的同胞、不死傷於帝國主義者及軍閥官僚之手、而死傷於青天白日旗幟之下、這是何等悲痛的事情、這慘案的負責者之罪、應十倍於「三一八」慘案之段祺瑞、應百倍於「五卅」慘案之英帝國主義者、這是人人能承認的、負責究竟是誰、自然是政府、尤其是我們三個人就職而辦事的常務委員、我們三個人良心上決不願有所推諉、謹當負責辦理此案、至於慘案之起、放槍者何人、發令者何人、這些人的罪、雖沒有我們三個人的重大、然而犯了軍法上刑法上殺人傷人的罪、當然要懲辦的、但這是法律的關係、必要調查眞相、求出證據、然後可以斷定某人有何等名罪、應什樣懲罰、現在已飭由軍事委員會司法部分別轉飭查拿究辦、並決定要組織特別法庭、來辦理、將來必有公平的辦法、至於這一次不幸而犧牲的、我們眞痛心得很、覺得比「五卅」與「三一八」兩案的犧牲者加倍的悲痛、現在無可如何、止可設法補救、死者不可復生、應撫恤他們的家族、傷的已進醫院、應充分供給他們的療養費、殘廢的應為別籌善後的方法、這是國民政府已經實行的、對於將來保障人權的手續、要嚴密規定、這更不待言了、待罪的國民政府常務委員譚延闓・蔡元培・李烈鈞

◉方振武到甯紀要

方振武於民國十三年、隨侍中山先生北京、為國民黨之忠實黨員、現任西北軍第九方面軍總指揮、因湘中討唐軍事、已告結束、特將所部、集中於鄂北鄂西等處、以待命令、由京漢路出師北伐、前奉國民政府電召來京、遂於前日乘輪東下、四日夜抵甯、隨行者有參議鄧鼎封・孫養耀・參謀譚瀛・秘書陳琛幹・軍務處長任君衡・副官楊光裘・侯紹漢、及前次赴漢譚主席代表國府副官汪寶忠等十餘人、衛隊一百餘名、即以明瓦廊第九方面軍駐京辦公處為行轅、五日晨、赴國府會晤常務委員李烈鈞商北伐軍事、並請軍事委員會派員點驗所部軍隊、方部有五萬餘人、要求補助餉械子彈、方即將赴滬、會晤在滬各要人接洽後、遄返防次、誓師北伐、

◉海軍西征續訊

▲新堤附近唐軍繳械

新堤通信、陳紹寬率海軍艦隊西征、占領嘉魚新堤後、連日續攻岳州、而唐生智殘部、則萃全力於城陵磯、以相抵抗、海軍則愈擊愈烈、有鄂湘和平、雙方代表袁某等多人、行至岳州、俾海軍砲火、不敢通航、乃電懇請令海軍停擊、聞陳紹寬已暫令停止軍事行動云、海軍各艦、近日均集中新堤岳州之間、對於保衛地方、極為周至、新堤商業、一復北繁盛舊□、不似唐部駐紮時家家閉戶狀況矣、十一月廿七日、新堤附近、忽發現唐軍一隊、商民又起恐慌、陳紹寬聞訊、立派水兵登岸逐擊、唐隊潰敗、被圍繳械、現俘虜已由陳派船押解到漢、逕交總指揮部發落矣、

◉京保沿線近況談

津訊、有學界某君、日前由保定來津、據談京漢線最近軍事及社會情形如下、（一）當彼在保定時、聞石家莊西面二十里地方、有晉軍駐守、時來反攻、石家莊居民極感不安、晉軍每次來攻、輒用大砲射擊、隆隆之聲、震人耳鼓、有時且在晚間、故人心更為恐懼、至石家莊南路情形、頗為混沌、眞相如何、不能知曉、（二）保定目下完全由奉軍駐守、直方除駐有少所警備隊及運輸隊員外、所有軍隊、悉行開走、本軍主將張學良韓麟春現均在保、該處秩序尚好、各商店、照常營業、使用紙幣、有奉票、有直隸省銀行票、有中交票、中交票十足使用、行票則祇作六折、奉票由該地商會定價、然後流通、（三）從保定至北京、火車按日往來、並無阻礙、惟沿途兵車甚多、時有停頓、不能按時行車、社會因時局紛擾、一切失其常軌、人多苟且求生、得過且過、民間困苦之情、於此可見一斑矣、（四）車過涿州、因避晉軍砲擊、在涿站不停、且開行速度甚快、惟有交通方面人言、半月以來、晉軍轟擊之事、實不常有、或係節省彈藥之故、涿州境內、無家可歸之難民甚多、本軍由各方募有賑欵、設立粥廠多處、難民即賴此以苟延殘喘、聞每日施粥兩餐、食時難民麕集、食畢則散居各村屯、靜聞則息臥於殘垣斷壁之下、時聞啼哭之聲、其狀至為悽慘云云、

◉奉張令東三省籌軍費千萬

奉天通信、自戰事發生以來、本方所有軍費軍需、無不以東三省為其源泉、加稅增捐、徵求索取、層出不已、人民雖感困難、（每晌田地担負稅捐達二百元奉票、數畝之家、所入竟不足以納稅、）亦付之無可如何而已、昨（廿九日）日三省當局又奉令速籌軍費一千萬元、計奉省担任五百萬、吉省三百萬、黑省二百萬、奉省已決定由省銀號籌措、即派員攜紙幣赴營口安東長春等地收買現洋、致洋價激漲、本票有跌至二十元之消息、吉省則令永衡官銀號印發官帖、收買金票解奉、（一說謂發行紙幣、並不甚設想、兵工廠晝夜趕製軍火、耗費不貲、張作霖於前日電飭海泉省長速為設法籌現洋四百萬、三省大洋劵三百萬元）黑省亦不外發行紙幣吸收現欵、三省票二百在、以資維持、劉與官銀號議妥、以大批新奉票高價收買糧食、運至營口大連、低價出售、藉以換得現金、供給軍費、一面嚴禁商民大宗囤買糧食、勿許濫銀銅元出境、又令各縣即日起、加徵石油及機械油稅一成、並定十七年一月一日實行奢侈品稅云、

◉浙省政府會議紀

浙江省政府委員會、十二月二日開第五十三次會議、出席委員陳屺懷・程振鈞・蔣夢麐・陳其采（程驥代）・馬寅初・蔣伯誠（陳體文代）、主席陳屺懷（代）、（甲）秘書長報告文件、（一）國民政府訓令、政府職司法官、均不得兼任行政及其他官吏、（決議）轉令各屬遵照、（二）財政部咨為任命葉榮熙為沙田局長、對日設局辦理、請查照並轉飭各縣知照、（決議）本省官荒、向由財政廳主辦、沙田正在設法整理、由部設局辦理、難免引起誤會、致多紛擾、是項沙田局應請財政部暫緩設置、（乙）議案、（一）浙江省寺廟財產登記暫行條例案、（民政廳提議）、（議決）修正通過、（二）杭州市取締彩洁牌樓路廠西樂規則案、（民政廳提議）、（議決）修正通過、（三）常山縣呈請變賣救濟院屋宇稅加徵附稅充消防經費案、（民政廳提議）、（議決）交財政審查委員會審查、報告後再議、（四）崇德縣呈請帶徵抵補金附捐每石八角歸還軍事借欵案、（財政廳提議）、（議決）應毋庸議、（五）浙西水利議事會六月份臨時經費案、（建設廳提議）、（議決）十六月份臨時經費應予追認發給、（六）擬將合衆蠶桑改良會呈准帶徵之繭捐收歸本省蠶業改良費用案、（建設廳提議）、（議決）照辦、（七）擬領浙江省立製造水產品模範工廠案、（建設廳提議）、（議決）原案及預算均通過、（八）前隴平塘工局長陳華賠修任內偷減工程、還上海道一銀行借欵案、（建設廳提議）、（議決）應責令陳華自理本政府礙難承認、（九）浦江縣呈請在屠宰稅項下附徵教育費案、（財政審查委員會審查報告）、（議決）附捐統一辦法案內已列教育費一成、此項屠宰附捐應無庸議、（十）餘杭縣呈請帶徵積穀附捐每畝四分以備荒歉案、（財政審查委員會審查報告）、（議決）暫緩帶徵、（十一）瀏嶺縣呈請在地丁項下每畝帶收保衛團經費八分案、（財政審查委員會審查報告）、（議決）暫緩帶收、（十二）海寧金華新昌等三縣請在地丁項下帶收教育附捐案、（財政審查委員會審查報告）、（議決）附捐統一辦法案內已列教育費一成、各該縣所請帶徵教育附捐、應毋庸議、惟金華米袋捐一項、商賈是否同意、應令該縣商會議、再復行核辦、（十三）浙江省任用人員甄拔委員會組織成立案、（議決）應即組織成立、（丙）臨時報告、（一）秘書長報告捲煙稅局史局長家麟函稱、本省捲煙稅項下照案應以十成之六撥充建設費一案、進經面陳孫部長並擬具辦法呈部鑒核、現未奉復、因於本早赴滬轉電面謁、一俟得請、即回杭報告、（二）秘書長報告財政部電浙省建設費按月由捲煙稅項下撥十萬元、（三）秘書長報告委任陳樹棠彭克勵為秘書處科員、（決議）照准、（四）秘書長報告財政廳函送十一月二十八二十九三十三日金庫收支報告單、（五）陳委員兼代民政廳長屺懷報告外海水警局前請撥發兩實順艇修理費一案、業經派員查明、其鐵工估價一項、應減百分之三十計算、（決議）該艇修理費除鐵工估價應減百分之三十計算外、准予照發、（六）陳委員兼財政廳長代表程驥報告、聞運浙洋商捲煙常有漏稅情事、流弊滋多、應如何辦理、（決議）浙省應自設捲烟公棧、由財政廳財政委員會會擬辦法、提出會議、（丁）臨時提案、（一）陳委員兼代民政廳長屺懷提議龍泉縣長方煒辭職照准、遺缺以考取人員黃穉實署理、麗水縣長毛擁粹調省、遺缺以考取人員楊鎮署理、縉雲縣長李開榮調省、遺缺以考取人員許劍華署理、（議決）通過、

◉浙省黨部會議記

浙江省黨部臨時執行委員會、五日開第二十六次會議、出席者姜紹謨・周欣為・王訥言・劉冠世・（派代）蔣劍農・王超凡・蕭明新・孔雪雄・沈爾喬・列席者湯鐸卿・主席姜紹謨、（報告事項）（一）浙江省政府函復、諸暨姚公埠警察所長吳志英被控案、已令縣傳集人證依法訊辦、（二）浙江省政府函復、韓傳江等控陳小堂案、已令錢江工程局查復、請轉飭知照、（三）浙江省府函復、雲和警察所巡長倪勝全等敲詐一案、已令縣查明核辦具復、（四）浙江省政府函復、已派省防軍赴諸暨剿匪、（五）浙江省政府函前浙江沙灶地類放局長李傑交代未清、已電財部查照、並飭該前總辦清算補交、（六）浙江省政府函復、桐鄉同善社首領朱明誠率衆搗亂一案、已令縣核辦、（七）浙江省政府函復、杭縣張木匠秘密開會案、令公安局查封、並嚴辦首要、（討論事項）（一）黃埔中央軍事政治學校反共離校學生團被迫來杭、應如何援助案、（議決）定明日下午二時、招待該團學生來本省黨部報告在粵被難經過情形、並定禮拜三下午二時召集各界代表會議、組織粵軍慘案後援會、（二）從速編印共逆罪據案、（議決）由徐秘書會同宣傳部第三科長迅速整理與編印、（三）致函上海各報館聲明本月三日本黨部並未派代表向中央有何請求案、（議決）通過、（四）付議浙江省黨部為時局問題告同志書案、（議決）修正通過、（五）蘭谿縣黨部呈請恢復在清黨期中被無理清除之忠實同志黨籍案、（議決）交組織部核辦、（六）嘉興縣黨部因經濟無着、呈請維持案、（議決）函省政府轉令該縣政府照發十二月份前縣黨兩會經費、至於透支之欵項、由明年逐月扣除、（七）餘杭縣黨部黨務指導員兼臨時執行委員潘乃彬因病呈請辭職案、（議決）照准、（八）餘杭縣黨部臨時執行委員王來賓因病呈請辭職案、（議決）照准、（九）擬委方山為餘杭縣黨務指導員兼臨時執行委員案、（議決）通過、（十）撤回青田麗水縉雲武義縣黨部改組指導員及改組委員、並委以上各縣黨務指導員及臨時執行委員案、（議決）通過、並委趙璋為青田縣黨部黨務指導員兼臨時執行委員、李伯棠

幾成蔣陳孟瀛郭沈瀚莊士傑葉杞爲該縣臨時執行委員、委常忠武爲麗水縣黨部黨務指導員兼臨時執行委員、陳濾梁士[illegible]孫伯城孫慶藩林紹塵王濟亭爲該縣臨時執行委員、委婁發正爲縉雲縣黨部常務指導員兼臨時執行委員、[illegible]品璠陳夏禾師洛呂璋爲該縣臨時執行委員、委胡蘊爲武義縣黨部黨務指導員兼臨時執行委員、林文超俞震晉千如我孫宗復爲該縣臨時執行委員、㊀撤委余相清吳華桃爲義烏縣黨部臨時執行委員案（議決）通過、㊀撤回餘姚縣黨部臨時執行委員徐用賓並委陳天如接充案、（議決）通過、㊀擬委胡建新潘震曹曹良佐龔漢文王嗣達爲杭州市店員總會籌備委員、㊀黨務人員養成所初級班畢業生、無所工作、應如何處理案（議決）分配至杭縣各區分部工作、

◎最高法院職員錄

▲定本月十日正式辦公

最高法院院長徐元誥、自就職後、一面積極設備、一面暫派各庭人員、就日辦公、茲該院全體簡任荐委各員、俱已任定、而各省高等法院上訴案卷紛紛送到、該院長已決定於本月十日開始正式辦公、並發出通告通知各府未到院人員、就日到院、用利進行、計該院各級職員姓氏分誌於左、（庭長）翁敬棠・黃鍾磐・李發・（首席檢察官）周詒柯・（推事）唐啟虞・董杭時・徐象玠・李均・魯師會・[illegible]昱恒・彭學浚・高壞・蕭偉・梁仁傑・涂景新・張台耀・（檢察官）張元逐・邱珍・胡宏恩・康文展・秋佩・（書記官長）梅光和・（書記官）徐霖泰・沈彬・梅行健・曾雨辰・朱志翔・葉良・戴聰・蕭退存・曾世薰・李隆・廖采輝・李西仟・陳啟齋・程學怡・張智斌・何成章・楊嘯歐・[illegible]朗蒼・趙思寶・郭樹驥・彭澤・宗震・唐文英・江鴻闌・曾中業・汪毓慶・黃瑞・王德武、

南京

◎要聞簡報

◎南京市工務局、因工務須用石子、在太平門外小九華山覆舟山開採、需用炸藥轟發、函請戒嚴司令部轉飭所屬知照、並佈告各界知悉、以免驚疑、

◎南京市政府增聘蘇民生・甘仲琴・沈奎侯・陶學鎔・伍仲文・曹蔭民爲參事、

◎鍾山附近、有股匪竄擾、戒嚴司令部、已派隊前往剿辦、

◎西北軍克復徐州、航空處長張靜愚、派飛機兩架、在空中援助、

◎軍事委員會軍醫處長戴子華、將武昌陸軍醫院、改爲第四後方醫院、已派員前往接收、

◎江蘇禁煙局、在下關浦口設水陸檢查所、委文惠師爲所長、實行從事檢查、

◎軍委會兵站部船舶課長農陵、現因西征軍事告竣、特將前次租用各商輪、一律發還、除中下關、總候酌留數艘、專供運輸外、餘均一律發還、

杭州

◎浙江各縣漁業分局、奉令撤銷、杭嘉各分局已紛紛結束、向中央請示辦法、

◎各縣禁煙分局長、日來紛紛撤局回省、

◎此間各界聞中央恢復有獎債券消息、預備反對、

◎杭縣警察局長警訓練所籌備處、設本市天長寺、招考學警一百二十名、二十二日截止、二十三日起考試、

◎武林育嬰堂聘潘赤文爲堂長、吳純伯爲董事長、

◎市參事會、五日開二次會議、討論增加經費、及籌募二市庫券、修正條例、擬訂辦事細則各問題、

◎杭州新聞記者聯合會、五日開籌募基金遊藝大會、一律休息、六日本市各日報、均停刊一天、

◎杭州各團體、五日上午九時、假西湖公衆運動場、舉行援助甯都慘案大會、

◎杭州學生聯合會等發起之杭州民衆援助甯慘案大會、原定五日晚間舉行遊行提燈大會、由公安局通告禁止遊行、臨時作罷、

◎印花稅處通令解釋印花稅法規定應處罰物件、無俱發併科、如一次發見多件、應於法定罰金範圍內、從重科斷、不能按件處罰、並函公安局依法辦理、

◎省政府將龍游縣長吳國昌調省察看、新委裘由辛令日已前往接事、

◎杭縣縣立育兒院、擬於十七年春季始業、由杭州市政府收歸市辦、已由市政府派陳科長調查內容、

◎杭州市總工會通告各級工會、凡遇露天大會、非經正式通告召集、不得私自參加、

◎省政府令財政廳、籌劃補救政綱五成、財廳催令各縣局踴躍解款、

◎公安局標賣西湖魚類、最低價格一萬元、標櫃設本局、期間六日起、十三日止、保證金須五百元、得標者於開標後七日內訂約、隨繳第一期魚款三千元、開標定十四日上午十時、在市政府、捕魚期限爲兩個月、魚款分三期繳清、

◎浙江高等法院院長殷汝熊、定十一日上午正式宣誓就職、

國際記載

◎日當局否認對華出兵

六日東京電、近數日內日本報紙紛傳政府擬考慮如魯省大局一時無進步、則再派兵赴魯之準備、惟當局現否認此說、僅承認正在密切注視一切發展、（路透社）

◎英下院之問答

▲關於拆毀軍艦撤減駐滬軍等事

五日倫敦電、海軍部今日在下院答覆書面詰問、謂海軍部在本年內已諭令毀拆軍艦三十九艘、內有巡艦一、驅逐艦九、潛艇四、及輔助艦若干云、（路透社）

五日倫敦電、陸軍部命氏今日在下院詰問時、詳述駐華英兵之數、並較明現無軍隊派往中國、工黨議員戴氏問政府擬於短時期內撤減少許否、命氏答稱、渠未能續有陳說云、（路透社）

五日倫敦電、保守黨佛斯里今日在下院問政府知否荷屬印度有人作共產宣傳、而以此人以英領土爲根據、某當道可否採行制止方法、殖民部次官答稱、馬來由當道深知國際共產黨鼓吹之危險、殖民部近已核准此所擬當地法律採用英國法律之方法、此層可使目前困難易於辦理云、（路透社）

五日倫敦電、外部次官蒙浦森今日在下院稱、俄國並未在日內瓦裁軍籌備會開會以前通告其提議內容、故英代表團由英倫出發時、未曾受有關於此事之訓令云、首相包爾溫稱、籌備會似未視俄議爲可實施、或有助於裁軍問題之辦法、故下院討論此事、毫無裨益、俄議之討論時期、顯然在籌備會後會之時云、（路透社）

◎英俄代表晤談

五日日內瓦電、英外相張伯倫今日在此邀俄代表李維諾夫晤談一小時、據公報稱、雙方明白交換關於英俄兩國關係之意見、但終未能獲一同意之基礎、（路透社）

五日倫敦電、日內瓦新聞訪員數人表示意見、認英俄間現有恢復談話之能性、因雙方隔膜已爲張伯倫與李維諾夫所打破也、聞李維諾夫之妻是英人、曾發電話致某英員、建議晤談、均是在張伯倫與李維諾夫之晤會、（路透社）

◎國際行政會議案

五日日內瓦電、國際聯盟行政會、今日在開會時、因匈牙利有讓步之說、決定將匈牙利與羅馬尼亞間關於外錫爾凡尼亞境內匈人產業之爭執、留待明年三月間行政會集議時再行討論、以匈羅兩國政府之正開直接談判、尚無結果也、行政會後公開大會、以中國代表陳籙主席、張伯倫動議買賣婦孺特別委員會二次報告之修正稿應予公佈、俾有關係政府得有考察之機會、會衆贊成之、行政會旋休會至十二月六日、（路透社）

◎日本駐法大使確定

六日東京電、任命安達峰一郎、爲駐法大使一節、已得法蘭西政府之同意、不日即可發表、其後任將爲埴原正直、（電通社）

◎日本奸殺犯被捕

六日東京電、木田少將小姐芳枝子、二十三歲、在東京府下駒澤被元陸軍步兵少尉杉山憲太郎、二十八歲、強奸之後、復行絞殺、犯人於行凶後、即潛伏鄉里、謀往美國、在火車中被捕、犯人本有妻、且極美貌、近來自暴自棄、專以[illegible]、尚在調查中、其對於警察訊問、則謂此次犯罪、本擬於失時效時逃往外國、（電通社）

◎美國會開會

五日華盛頓電、國會今日開會、參議員維立思提出議案、聲稱樊爾與史密資二人在選舉時舞弊、不許入席、此案暫無討論、（路透社）

◎希臘償美債辦法

五日華盛頓電、希臘欠美戰債一千九百萬元之清償辦法、現已議定、分六十二年償清、美國將以一千二百萬元之新借款與希臘、年息四厘、二十年內歸還、（路透社）

◎愛爾蘭募美債

五日紐約電、愛爾蘭自由邦今日初次以募債者之名義、出現於美國市場、募集一千五百萬元公債、年息五厘、實收九七、旋即募足逾額、同時又在愛爾蘭境內發行五金四百萬鎊之公債、（路透社）

◎日休業銀行支付決定

六日東京電、村井・中井・中澤・左右田各銀行從八日起至十四日止、支付百元以下之存款、從十五日起百元以上之存款以存摺爲担保、由昭和銀行支付、惟民政黨方面以如此解決、不過九牛之一毛、其他之休銀解決、亦爲必要云、（電通社）

◎英輪公司營業狀況

五日倫敦電、大英輪船公司前於十月間宣佈發給下半年股息五磅、合常年一分、現已發出年報計盈餘項下連上年讓存十三萬三千餘鎊在內共九十一萬八千鎊、去年爲九十一萬九千餘鎊、本屆滾存入明年賬之款爲十一萬八千餘鎊、該公司之[illegible]一萬九千[illegible]一艘、年報內述及對華營業、謂因中國內戰、貿易大受損失、非至戰爭停止後、商務不能恢復、對日營業亦復減色云、（路透社）

◎美國郵務年報

五日華盛頓電、美國郵務長年報、謂過去一年中美國郵政共支出七一二・○○○・○○○元、收入六八三・○○○・○○○元、不足之數、視前年減少九百萬元、出口郵包增百分之十一、重逾四千二百萬磅、外來郵件增百分之十、由美國載來者佔百分之六十二、出口郵件之特別遞送法、現努力擴張、目前已有二十九國可收到特別遞送之郵件、年報又謂一俟海外之航空運輸可以實行、而無危險時、郵務處即可創辦海外郵件之航空運輸云、（路透社）

◎澳工潮續訊

五日雪梨電、馬洛傑號船上印人爲船客搬運行李、江干工人聯合會書記即提出抗議、指爲破壞「白人的澳洲」之政策、（路透社）

◎塞京之暴徒

五日塞京電、昨晚斯特羅尼柴地方、有客籍暴徒若干人、在某旅館前拋擲炸彈、並開槍轟擊行人、死婦孺各一、警察來捕、又被暴徒擲炸彈、炸傷警長一、警士二、又平民若干、暴徒旋於黑暗中逃脫、（路透社）

◎日民衆黨決彈劾內閣

六日東京電、社會民衆黨、在昨日之大會上、議決彈劾現內閣、彈劾之六大要旨如左、㊀資本家的豫算之排擊、㊁反動的勞動政策之排擊、㊂反對擁護地主之自作制定、㊃反對欺瞞的地租委讓、㊄對華反動外交之排擊、㊅反對整理擁護資本家之銀行、（電通社）

蚌埠

◎前方消息、國軍前線、正面爲第十軍第三十三軍、右翼大壕子游軍、業被擊退無蹤、飛機探於四日午刻、又駛飛機一架、飛往敵陣窺探、

◎第三十三軍第一師副師長程督懿、三日奉令率該師一二三團、開往渦蒙、肅清敵軍殘部、

◎新任臨淮關公安局長楊毅然奉委後、業於日前到局任事、

◎皖北捲菸特稅局、援皖南成例、將捲煙稅加至百分之五十、各菸商多持觀望、

◎前禁煙罰款稽征所、規定每兩煙土、土商自報、貼憑證一角、查出私土、六倍處罰、現在皖北禁煙局、規定每兩烟土、貼憑證二角、查出私土、全數沒收、煙犯另行罰辦、蚌埠禁煙分局、每月比額六千元、

◎總商會設立之臨時維持委員會、原定維持兩星期、現已屆期、該會於本月五日、議集各商董、討論以後辦法、

◎車站南觀音庵、於三日晚八時、由蕪越淮持械盜匪多人、意圖搶劫、公安第四分局得報、派警往捕、獲呂長斗一名、餘逃逸無蹤、

公電

◎國民政府參事處代電 各部館均鑒、十六年十一月二日十四日二十三日先後奉國民政府令、任命曾伯興・陳揖銘・吳醒漢・趙不廉・謝啓民・唐支廈・羅倩・蔣隆棻・陳紹由・程守放・仇鰲・熊公福・吳亞農・爲國民政府參事各等因、十一月十九日復奉國民政府頒發參事處組織條例、奉此、遵即按照條例組織參事處、於十一月二十八日籌備就緒、開始辦公、又於十二月三日奉國民政府頒發木質鉛錫大印一顆、文曰、國民政府參事處印、象牙小章一顆、文曰國民政府參事處、遵于即日啟用、除呈報外、特此通告、國民政府參事處徵印、

地方消息

無錫

◎東北鄉請兵駐防 東北鄉安鎮衙石圖等處、前日被共黨煽惑農民、蹂躪十三村鎮、嗣經軍警追剿、四散潰竄、乃近據該鄉人民稱連日南石圖白蕩山等處、又有少數共黨、於夜間秘密開會、意圖再舉、附近鄉民、夜不安枕、紛紛來城、密報縣公安局、請求派隊駐防、以資鎮撫、宋局長初猶未信、乃最近數日、迭據密報、大致相同、而前日安鎮南石圖東亭等處、竟發見農民抗租、焚村暴動等標語、經鄉民揭下、呈送縣公安局、籲請急速派隊防範、昨（五日）上午、宋局長特往十三軍第一師司令部、謁見丘副官長、面陳鄉間情形、請予酌派得力軍隊下鄉擇要駐防、丘副官長允俟熊師長返錫、轉呈核辦、

◎清鄉游擊隊呈准備案 縣長俞仲遐、公安局長宋靜廷前以各鄉共黨蠢動、防務空虛、當經召集各市鄉行政籌備員開會、議決在本年冬漕項下、加徵每石三角、編練清鄉游擊隊一大隊、（官兵共三百人）、分派各市鄉、擇要駐防、預定試辦三個月、業經俞縣長令委宋靜廷兼任大隊長、負責招募編練、茲已積極籌備、開始招募隊士、日前由縣擬訂組織章程、及編製表、分呈江蘇省政府民政廳、暨水陸公安管理處長鈕惕生指令、略謂所請備案一節、暫予照准、

◎孫仲達交保開釋 無錫前市政代局長孫新吾兄弟被控一案、自經民政廳派委楊千里來錫調查、即擬具將財產抵償辦法、呈奉核准、令縣執行、惟孫氏兄弟、家無長物、如將產抵償、殊無從執行、是以案懸未結、茲悉在押之孫仲達、近忽具呈縣政府、聲明自願將前在鐵路飯店被扣之衣箱四只、悉數變價、以備抵償、請求准予保釋、並由孫之親戚高輔臣・華申伯・堪張氏等、聯名具呈縣明、願將衣箱四只內所有衣物、悉數借給拍賣抵償等情、俞縣長據呈、當即批示照准、昨（五日）日下午、將孫仲達交保開釋、定期當衆公開估價拍賣衣箱、

蘇州

◎縣黨部臨時執委會議 吳縣縣黨部臨時執行委員會、昨（五日）日下午開第二次常會、出席者沈伯龍・蔡紹襄・朱卜楨・張[illegible]・吳濟民等、㊀議決本日下午接收市黨部、㊀通過各部職員案、㊀接收縣黨部案、再定辦法、㊀草定辦事細則、㊀暫定每星期一三五、開常會一次、特別事故、由常務臨時召集、散會後、即會同前市黨部工部長趙介文、辦理交替手續、定今（六日）日點收全部器具、

◎角直劫輪案又獲贓犯 角直劫輪案、已先後緝獲要犯顧鳳鳴・陸承福等多名、解送水警廳審辦在案、顧鳳鳴供出所有槍械贓物等、悉數藏在角直支家庫房姓玫丁李雪卿家中、當由水警第三區隊、帶同顧鳳鳴前往抄獲快槍五枝、李雪卿則早已聞風避匿、因而未獲、旋由公安局第四分局長謝國安、派探秘密化裝、四往各鄉調查、於本月三日、始由探士陳蟠生、在角直陶涇、將李捉住、並在李雪卿家中、又抄出衣包六個、大小衣服七十餘件、即由謝分局長當夜押解來蘇、昨（五日）日第四分局報告、又在李雪卿家、附近田土內、抄出快槍二十一枝、李妻蔡馬氏、畏罪自縊、所有槍械衣服、大都爲崑山大劫案中所劫來之物、

◎十全街劫案破獲 葑門內十全街一百四十號王鮑氏家、於前日白晝、被盜劫去細皮衣服等一案、即由偵探隊潘隊長、將嫌疑犯張陳氏、詳細研訊、供出此案爲前與王姓同居之孫蘭生及棺材司務邵阿小所爲、即經探長李炳榮、設法偵得孫邵蹤跡、乃派幹探、前往睢亭牛草灣、將邵阿小獲住、押解來蘇、復於楓橋鎮附近內金內將孫蘭生拘住、孫蘭生供內與王鮑氏同居、故深知王家底細、是日由邵阿小入內動手、孫王陳氏用布掩蔽面部、已則在外把風、共劫得皮衣九件、贓物現均寄在潘儒巷楊姓家中、當由偵探將贓物一併起出、邵阿小供業合材、此次與孫蘭生同謀劫物不諱、現將各犯暫押、聽候審辦、

常州

◎塘下卜弋橋開闢馬路 卜弋橋爲城南巨鎮、且與金壇接壤、故商業至爲發達、茲聞該鎮商民王某等發起、擬自塘下至卜弋橋、開闢馬路、刻正着手進行籌款、

◎大批難民過境 昨（五日）日上午十時許、有鄂縣難民男婦大小一百二十餘名、由丹陽到常、向縣政府請給口糧、縣署以省峰未有正式令文、不允所請、遂即出署、開向無錫縣境而去、

◎縣政府更委雜稅主任 縣政府新委雜稅主任麥見榮辭職、鄭縣長已另委汪玉麟接充、

松江

◎商會改選業董揭曉 松江縣商會於六日開會改選業董、結果當選者、綢典業閔瑞芝、交通徐錫之、香[illegible]業[illegible]、[illegible]、醬業丁[illegible]之、衣業[illegible]、[illegible]張思永、雜貨揭忠民、南貨張繼業、茶食金祥林、肉業黃祥林、木業方仲楷、綢布蔣海良、機織李景藻、米業張似若、紙業楊文華、菸業汪亮欽、顏料杜仲呂、洋廣徐伯平、機出潘祥坤、山地張繼良、五金曹融齋、醬業馮靜岩、冠履業袁子華、

◎禁煙局長易人 松江縣禁煙局長林梅生、業經省令撤差、另委浙江蕪湖人費競甫承之、已於昨（五日）日來松、

◎緝獲劫案嫌疑犯 東門外陳留章家被盜、並槍殺成衣匠一名等情、已誌本報、茲悉此案業經四區巡官於六日緝獲嫌疑犯張雲亭一名、旁晚押解公安局訊究、查張係十五圖人、昔年因劫郡紳錢小齋家案拘獲、判處無期徒刑、羈禁漕河涇第一監獄、曾於本年二月間越獄者、

◎指導員調查工會 省黨部工人部派指導員李松岩、於六日早車來松、至一區黨部、由孫少泉陪往各工會調查一切、

南通

◎兵災救濟續聞 通城商店居戶、於十月二日、突遭叛兵劫掠、損失三十餘萬元、除地方救濟會、先籌二千元、辦理急賑外、一面向本外埠各界、勸募振捐、儘舊歷年底截止、省政府刻指令縣政府云、關於兵災撫郵案、已交民政財政兩廳核議、

◎水警赴崇剿匪 崇明股匪、又復猖獗、駐通水上警察第十八隊、奉廳令於三日開赴崇明、會同軍隊兜剿、又民政廳電令縣政府公安局、調隊警堵截崇海土匪、肅清餘黨、

◎上海法院迎提綁匪 著名綁匪張鳳祥、在滬犯案纍纍、於上月二十九日、由滬來通、匿跡西籍餘東地方、經人向縣政府告密、派警隊拿獲、暫押第四監獄、上海地方法院得悉、特派警來通迎提、歸案訊辦、

◎舉辦驗契委定主任 南通縣政府、奉財政廳令舉辦驗契、劃定全縣爲五區、委徐意梵爲主任、聞部委朱哉達、亦將來通查察、

◎漁稅定期開征 通屬漁業事務分局、定於八日起、開征各區漁稅、此項稅率、按市價值百抽五、

◎崇明餘匪分別判決 盤踞崇明股匪、經軍隊兜剿後、向北退去、南通警備隊、當在海復鎮截獲男女嫌疑匪犯潘吳氏、（匪首潘開和之妻）、徐鳳亦・丁潮湧・（均潘匪弟小老爺之姘婦）、陳趙氏・施翠珊・徐蘭亭・陳子靑・廖朝宗等、五日由縣政府審訊判決、潘吳氏徐鳳亦丁潮湧三口、收受贓物、各處四等有期徒刑一年、餘均訊無犯罪確證、宣告無罪、起獲之鈔票銀元全珠沒收、

◎狼山棉場展覽棉作 狼山棉場、爲改良通棉品種起見、特就各鄉鎮開棉作展覽會、並分贈優良棉種與鄉民、

高郵

◎大批俘虜絡繹過境 第二十六軍陳軍長電本縣徐縣長云、前攻克宿遷城、俘虜官兵五千四百餘人、分批轉送後方、仰沿途各[illegible]照料、遞次接解、徐縣長旋即函致商會、會同公安局及軍警委員會、準備一切供應、聞連日俘虜船由運河過郵南下者、絡繹不絕、

◎禁烟局長被控撤查 禁煙局長佘念萱就職以來、措置大爲人民所不滿、因之紛紛赴省控告、南京禁煙處據呈後、現已將佘撤職查辦、並委任諶兆直接充、謀於日前抵郵、昨日已視事、

揚州

◎大批俘虜過境續訊 二十六軍撥獲俘虜、將分有五千數百名過揚一節、已誌前報、江都縣政府昨日（四日）接得高郵電話、謂將有二千數百名過揚、想係分批押解、此爲第一批、嗣後尚須繼續南下、聞此批俘虜、准於今日（五日）過揚、商會已辦大餅饅頭、供給俘虜、

◎商團因費絀解散 江都商團、以經費支絀、決至陰歷十一月底、將擴充之團丁解散、

◎黨代表赴滬請願 江都縣黨部特別委員會第三十八次常務會議、議決公推周厚鈞、代表各級黨部民衆團體、赴滬向中央執監委員請願、「請求懲辦甯案禍首、擁護忠實同志、永良合作」、周定今日（五日）赴滬、

鎮江

◎法院新推事接事 新任丹徒地方法院推事顧宏標、昨（四日）日到鎮接事、

◎總工會令繳特別捐 鎮江總工會昨（四日）開代表大會、議決徵收臨時特別捐一千元、各工會會員每人應繳大洋二角、故特通令各工會、限三日內繳納應用、

◎魚業罷市請願 鎮江魚業、因徵收漁稅、於五日相率罷業、分赴各處遊行請願、現經商會出而調停、擬請漁稅局減輕稅率、

寧波

◎慈谿共黨提甬暫押 慈谿縣共黨潘小梅（台州人）經甯波市黨部派員前往捕獲後、押於慈谿縣公署、茲由駐甬清黨辦事處函提到甬、暫交市公安局收押、定明（六日）日後將與反動份子施適堯一併解省、又鎮海霞浦張地方霞浦小學教員、袁人堯（諸暨人）、上月二十三日、被鎮海清黨委員魯臺賢拘去、押於鎮海縣公署、昨（四日）日亦已解到甬、

◎簡訊彙誌 鄞市總工會調解科長袁心琴、因迭經各級黨部工會控告、現被鄞押補充團本部、㊀王正廷昨（四日）由滬乘甬、轉赴慈谿岳家、㊀橫溪鎮香村、昨（四日）夜九時許、有匪綁富紳鄭彭年、槍傷警察一名、肉票奪回、㊀鄞縣印花支處今日（五日）成立、處長陳俊流、係紳商陳南琴之子、㊀市公安局自十二月份起、抽收藥戶捐、分三等、頭等每月十六元、二等十二元、三等八元、㊀甯波公安局守衛隊隊長姚正山、第一科員蔣任賢、因第一師長蔣銘三電召、辭職赴前線工作、㊀奉化縣黨部執行委員蕭志顏、被寧縣黨務視察員周補光撤回、㊀甯波中山公園之動物院已完工、

鎮海

◎沙河頭火警 鎮北沙河頭鎮、林順興家、本月三日下午六時許、因晚膳煮茶、偶不經意、遺火草堆中、時適西北風猛烈、霎時烈燄飛騰、冒穿屋頂、致成燎原、幸有牌門頭、十七房、清水湖、楊王、駱駝橋、憩橋、田央周等處各水龍趕到、竭力灌救、始得撲滅、計被焚燬樓屋七間、損失約值洋五千餘金、

湖州

◎漁商因漁稅停業 本邑漁業事務局成立後、即着手積徵漁稅、而漁商則以舊有行帖、既未廢止、魚丁亦復徵收、且各地尚未實行、湖邑獨先啟徵、漁船漁販、相率裹足、來源勢將斷絕、因起恐慌、於十月三十日起、一律停業、現由趙縣長據情電省、一面傳諭復業、靜候核辦、

◎泗安斬決著匪三名 省防軍第三團團長蔣伯雄、三日率兵一營、親赴泗安剿匪、旋在白峴鎮附近、救出肉票熊黎紅一名、獲盜甚夥、昨日（四日）提出著匪劉易雲霖三劉大勝三犯、梟首示衆、

嘉興

◎奉令改徵教育附稅 嘉興縣長壽子逸、前以本縣教育經費缺乏、特呈准省政府、於地丁兩下、每兩徵收附稅一角、以資補充、業經啟徵在案、茲又奉到省政府令開、此項教育附捐、經政務會議通過、地丁每兩帶征一角五分、抵補金每兩帶徵二角、以裕教費、壽縣長奉令後、因特下令、將已徵每兩一角之附稅停徵、自十二月一日起、遵照省令、地丁每兩帶徵角半、抵補金每兩帶徵三角、於串上蓋戳標明、以示大信、

平湖

◎省政府視察員抵平 浙江省政府視察員黃強、於四日由杭搭輪來平、至各機關視察、五日晨偕同潘更生縣長、朱宇程所長、施頌平隊長、沈汝驥局長乘平乍浦視察、

北京

◎宗人府房產又起糾葛 宗人府案、於十四年七月經國務會議議決交內務部核辦、後內務部撥給華北大學充作校舍、當時因北大試驗學校（即孔德學校）亦欲購用是屋、以致爭執成訟、結於今年八月十六日、經京師高等審判廳和解、以一部讓與孔德學校、餘歸華北、此事遂告一段落、該兩校現方從事遷移、忽聞官產處方面接到輔源等以宗人府宗人之名義、向官產處遞函、略謂此屋係清皇室辦公處所、與其他官產不同、並無古蹟文化關係、應准處分、得價、除遵章按成支配外、應受第八章第五十五條甲項舉報之獎金云云、華北孔德兩校聞信後、除各派代表訪問官產處當局外、並籌對付方法、

衢州

◎王少挺被殺案緝獲嫌疑犯 江山縣禁烟分局長王少挺、於上月二十八日晉省、二十九日被人暗殺於衢州附近之錢河埠地方、今據衢州快郵報告、王少挺被殺後、屍體即由衢縣地方分庭派員檢驗、確係生前被人用利刃由背部橫穿胸部、致遭慘斃、厥狀至爲可憐、現已由分庭拘獲嫌疑犯船夫四名、發押候審、聞主使要犯爲朱某、係江山著名土販、上月因抗不向江山禁煙分局領取執照、由王局長傳案罰辦、以致懷恨莫洩、此次偵悉王局長因公晉省、遂勾結匪徒十餘人、在錢河埠出此毒手、

時報新光

第一百七十四期
十六年十二月七日

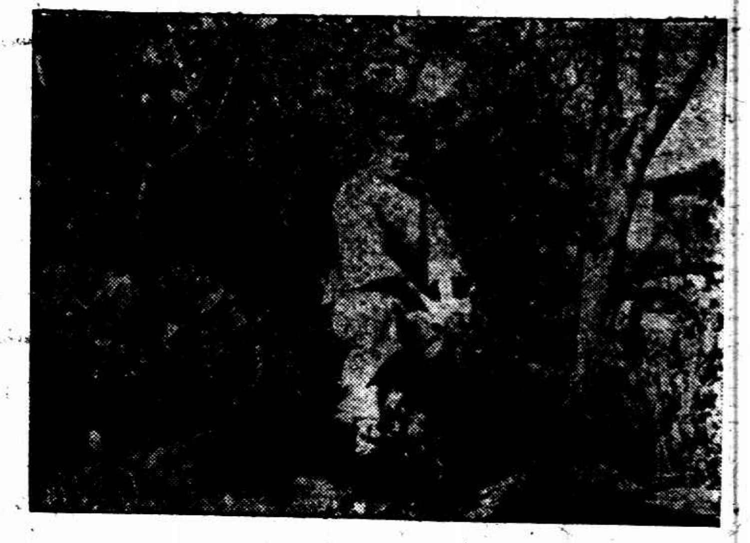

南翔古漪園風景 坐石上者爲愛國女學校學生王方雅女士 陳淑璟女士攝沈昆南贈

陳淑璟女士 女士爲體育家沈昆南君未婚夫人原任新加坡南洋女學校體育主任上月回國現肄業暨南大學文科

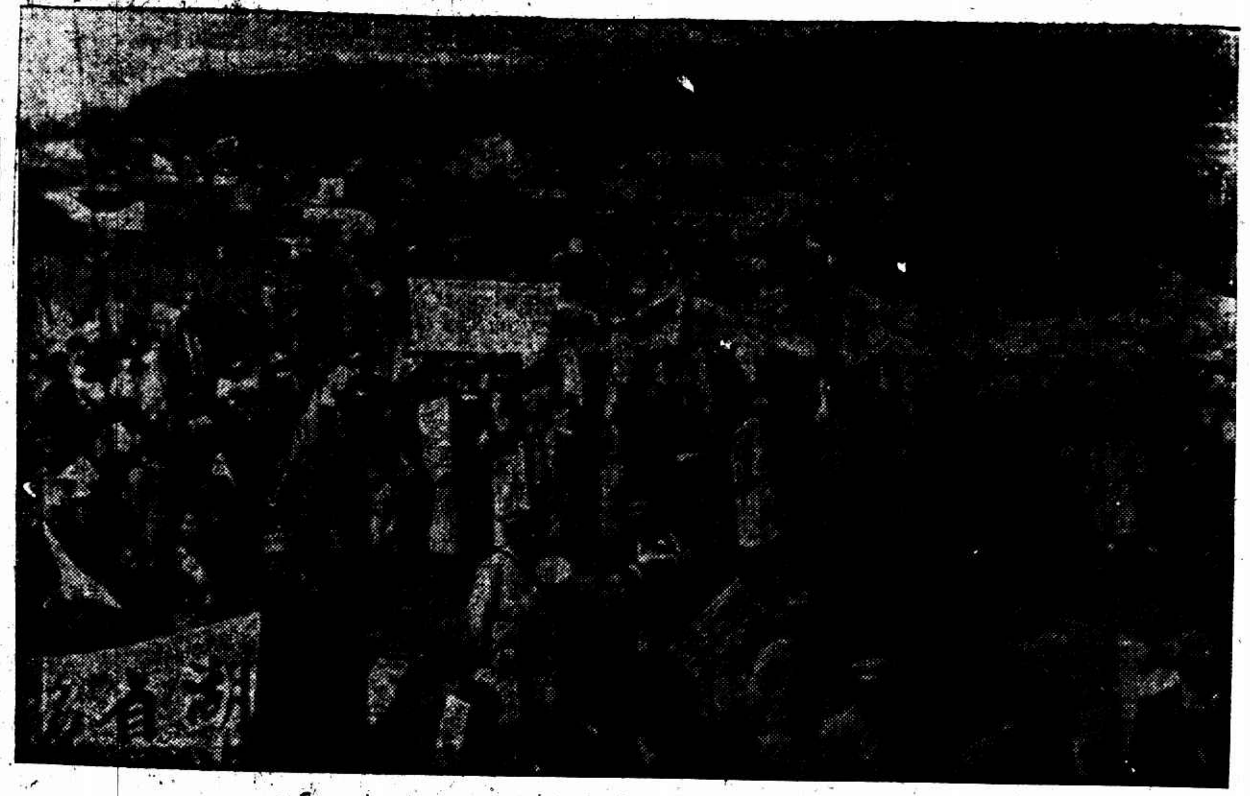

武漢克復以後

(一)歡迎討唐武裝同志大會盛況 在武昌閱馬廠舉行 褚保衡攝

(二)參加歡迎大會之西征軍

(三)總指揮程潛在歡迎大會中演說

(四)總指揮程潛近影 由漢口渡江出席歡迎大會登岸時攝

(五)湖北省政府委員孔庚在歡迎大會中演說

中國公學學生表演新劇「一片愛國心」

(1)主角胡漢芬女士「右」與謝秀群女士「左」

(2)演員張允心劉廣風黃宏聲華與鼎並胡謝二女士「自左至右」

邵實之攝

駐滬法兵游法租界公園 法兵前者爲郎君之子女毓祥「左」毓秀「右」郎君攜子女遊園法兵愛其子女強郎君爲攝此影 郎靜山攝

旗袍一湖霞緞 花樣新奇 特出心裁 質地細密 永不發毛 艷麗無比 定價克己 上海北四川路十二號 都錦生絲織廠滬行

英文教授待聘 靜安寺路滄洲路九號某英婦能於每星期一三五上午授英文二小時學費爲每時一元

張叔通重定書例 (榜書)每字方尺兩元兩尺四元三尺八元(楹聯)四尺四元五尺六元六尺十元八尺十六元(堂幅)照楹聯例(屏條)照堂幅例加倍(橫幅)照堂幅例(扇面)兩元(名刺)一元 收件處本館

浙江路念五號花園口 專製各種高等女鞋 皇后鞋室 參觀無任歡迎 選購 電話中央七九三六

馬 英租界二馬路平望街口 馬敦和 特製呢帽緞帽絨帽

愛克司光治療 專用白金鑲補 羅鑫泉牙科醫局 南京路大慶里口三四七 電話中央六二〇六號

註冊商標 陳 法租界吉祥街 老陳大一帽莊 特製緞帽絨帽

浙江路小花園 有利汽車公司 電話四九一〇 特備轎車 日夜出租

英租界大馬路鄭家木橋斜對門 上海時計鐘表行 新到愛而近珍瓏手表

英租界大馬路 史惟記鐘表行 四百九十一號 聘請超等技師專修各國鐘表

上海記載

◎今天仍不開會
南園有重要商榷
粵事為一大問題
汪精衛表示態度
宋子文代姊聲明
李濟深擬定提案

……延會與會期……

▲譚延闓等之電信　譚延闓等十委員前日會議後，雖係請預備會議延會一天，但據各方情勢考察，昨日決難開會，各項消息，已詳載昨報，昨日上午預備會議秘書處續接十委員函云，逕啟者，關於中央黨部各部組織人□問題，同人等尚未接洽完妥，應請通知各委員本日（即六日）仍延會一天為盼，此致中央預備會議秘書處，蔡元培李石曾譚延闓伍朝樞孫科何應欽李宗仁李濟深吳鐵城，十二月六日，秘書處接信後，備就之開會通告即未發出，各委員亦未赴會，關於晚間七時左右秘書處邵力子君又接到李濟深氏電話，謂十委員討論兩日，具體辦法猶未決定，明日（七日）再請延會一天，以後如須續延，不再具函，以電話通知云云，故今日之預備會議已決定不開。

▲粵來委員之表示　自預備會議停頓以後，粵方□員猶無所表示，昨晤委員某君於善鐘路汪宅，其答記者問云，第四次會議余雖望其開成，但究竟何時始開，或能否必開，不但余個人難以預料，即其他各委員恐亦難臆下一斷語也，余自粵滬以後，除私寓及汪宅外，始終未與任何人有所接洽，以避免嫌疑計，連私人之朋友亦不往來，預備會停頓聲中，頗傳各委員先行分投疏通，則開會時間可免除不少口頭上之爭辯云云，此層更為余所反對，以國民黨之中央委員非如前此之國會議員，各個人各有各個自己之意見，在開會時儘可盡量發揮，又何必用拉攏奔走之手腕，現在會議雖暫時停頓，如時期不至過長，決計暫不返粵，至將來大會地點，本人雖絕對反對在南京舉行，倘至多數委員同意時，亦祇有服從之一法云云。

▲他方委員之意見　延會一節，記者又往向十委員以外之各委員採詢意見，以除十委員外，執委尚足法定人數，十委員本不能一再要求延會，但為尊重各方意見起見，延緩二日，如明日再不能開，將於後日向十委員為善意的商酌，以期大會能早日實現。

▲顧孟餘暫不出席　顧孟餘昨致預備會議秘書處函云，敬啟者，孟餘為參加中央第四次全體會議業已來滬，惟以日內抱病，尚不能即刻出席，一俟正式會議開幕，即當到會，特此奉達，即祈查照，此致中央全體會議秘書處，顧孟餘十二月五日。

▲陳璧君去而復來　汪精衛昨接陳璧君由粵來電云，璧即卜□附□來滬，出席四次會議，陳璧君微。

……南園之集商……

▲南園今日有宴會　十委員經兩日在南園討論以後，辦法雖未完全一致，但大體已經決定，為徵求其他各委員之意見起見，由譚延闓蔡子民張靜江李石曾李宗仁何應欽李濟深伍朝樞孫科吳鐵城十委員及朱培德具名發柬，定今日（七日）下午五時在新閘路一八一號南園宴會，聞被邀者除粵來委員外，其他委員及軍政各要人，此宴與本屆會議前途及最近之時局極有關係，請柬須於今日上午始能發出。

▲南園會議之內容　十委員之南園會議已經兩日，其所討論雖於請求延會之公函上表示為人選問題，即參與會議之委員向各報記者談話亦復如此，據熟悉內容者言，則先着還為粵事，及與粵事相關之問題，前日（五日）自下午二時至五時，昨日（六日）又自下午五時至七時長久之研究，結果尚難發表，又昨據參與該項會議之委員某君告記者，兩日來會中對粵事之態度，首先研究本屆事變是否係為粵桂兩系因積恨而鬥，或為單的武人搶奪地盤，如其是也，國民政府卜之軍隊本不能保其完全良善，此果無容諱言，則此次粵變便易解決，設張黃因受第三國際之命令而發動，事便不堪聞問，因委員中之護張庇黃者以此亦難免有親共嫌疑，若任其在將來國民政府及中央黨部中任□，必至把持操縱以行其政策，國民黨後來之波瀾亦即潛伏於此，故如其粵變為因共黨之故，對此輩委員不得不慎重考慮，後來黨部與國府之人選事前遂有熟商之必要，其次第四次全體會議開會之日，即為特別委員會終了之時，所有國府各委員各部長之職權而立即停止，中央不可一日乏主持之人，如於預備會及正式會議中屆時任意推定，必至弊竇叢生，故先由小集團商定，再徵各方意見，則大會開幕之第一日，黨部國府人員同時宣布，中央辦事者不至中斷，南日來幾經斟酌，終未就緒，最後決定還須待諸明日南園宴會，（即七日）候有結果，再訂預備會繼續日期，否則亦另有相當辦法，至對張黃用兵，國府討伐命令已下，萬無收回之理，擬不再付全體會議討論，□李濟深更主張將粵來委員全數令其退席，付監察委員會查核，（詳另條）又大會地點決在南京，更無所疊其商酌矣云云。
又昨日南園會議時，列席者除十委員外，有白崇禧楊樹莊吳稚暉朱培德等共十四人。

……汪精衛談話……

汪精衛昨與各報記者之問答如下，（問）預備會議停頓是否將影響於大會，（答）殊難斷定，余早知第四次會議不能如此容易解決，日前曾將此意發表，今果應驗，昨日之會去協定人數祇少一人，何嘗不可勉強□法，但為尊重十委員之請求計曾告延會，（問）十委員南園之會議是否單純的僅為人選問題，（答）當前日議及國府常務委員會時，粵來委員主張要，彭子民亦主張要，李宗仁程潛等主張不要，南園會議中有無議及他事不得而知，大概對粵事總有多大問題，（問）十委有於今晨將南園中所議之事來徵先生意見之說確否，（答）自昨起余與十委員始終未曾見面，（問）國府決計下令討伐張黃，不問大會如何決計維持，今後會議中亦將討論及此否，（答）既稱以黨治國，黨與軍即萬不能分開，唐生智前亦反對特委會表示服從四次會議，故當討唐之頃，余未同意，此次張黃之變亦然，第四次會議即可代表黨，軍隊儘可不問黨而黨則不能不問軍隊，否則更何貴有此黨，黨即成為無形的招牌，故會議開成即當卜令停戰聽候解決，（問）屆時如軍隊不聽命如何（答）此為事實問題，（問）張黃當時解決黃紹雄部隊時，何以又波及黃埔軍校及李濟深君之公館，（答）此為張黃之鹵莽，（問）諸再延會，先生將何以處之，（答）向各委員疏通，（問）明日如仍不開會，先生有粵行，確否，（答）在第四次會議未完畢前余決不他往，並謂日前中央通信社有南京政府不通緝令之說，吾人希望其為謠言不是事實，如果真成事實，即為破壞此次會議云云。

……粵事與各方……

▲李濟深提案內容　李濟深對粵事態度，迭紀前報，聞昨日擬定繼續會議時之一提案，頗關緊要，大意謂張發奎黃琪翔勾結共產黨稱兵作亂，國法上無絲毫容許之餘地，在中粵中央委員何香凝顧孟餘王法勤甘乃光陳公博陳樹人王樂平李福林潘雲超等竟欲加黃紹雄以絕無其事之種種罪名，發有通電為據，應請先令何香凝甘乃光陳樹人王法勤王樂平潘雲超等退出議席，並一面提交監察委員會查辦，對張發奎黃琪翔之事變，亦請加以精密考慮，一致主持正義以挽黨國於垂危云云。

▲宋子文代姊聲明　宋慶齡秘書劉克英致李濟深函，已見各報，惟宋子文昨日不承認之，有函如下，「頃見各報載有劉克英君致李任潮君函，其中所言有必須辯明者，余深知余姊慶齡並無劉姓秘書，事關余姊，余不能不代為申述，且廣州事件在十一月十七日，距昨日僅十八日，劉君云後四日始由莫斯科附車回國，且在赤塔停車二日，是僅僅十二日之旅行，其不能由莫斯科抵上海，稍諳旅行者□能悉，況劉君現已漏洩如此秘事，則又何能自稱日內赴俄，此中疑竇明眼人不難窺破，余以劉君所述與余姊有關，同時即與外總理有關，故辯正之，專此即候台安，宋子文謹啟，十二月六日」。

▲顧孟餘函李濟深　顧孟餘昨爭善鐘路汪宅與汪精衛相晤，另有顧孟餘致李濟深一函如下，任潮先生大鑒，昨閱滬報載，先生為粵事呈南京政府文，有「事後以顧孟餘為廣州政治分會主席」等語，此係港報造謠，去事實甚遠，望先生勿為所惑，幸甚。

▲黃紹雄由港來電　黃紹雄昨由香港來電云，拉都路將宅中國國民黨中央執監全體會議預備會鈞鑒，並轉中央各委員均鑒，篠日變後，紹雄避身異地，紹關軍隊亦繞道回桂，既無攻揭之文，亦未還槍對戰，隱忍退讓，可謂極點，原冀鈞會開會在即，必有公允裁判，乃對於連日派兵西上，進迫梧州並任黃琪翔為西路總指揮宣言援桂，且自民十之亂，兵痕遍地，十四之後，稍獲寬息，建設略具端倪，何堪再為破壞，總彼駐桂部隊謹守粵境，禁聞釁端，若對於目的為雄個人，則雄常靜候鈞會裁判，決不逃避，若為侵地奪械，破壞桂局，為禍桂人，以逞二三人之私慾，亦請鈞會以桂人為念，主持正義，即行制止對方之攻桂舉動，臨電不勝迫切之至，黃紹雄叩，微。

……吳丁兩提案……

▲吳鐵城提案四項　中央執行委員吳鐵城君昨擬稿向預備會提出議案云，為集中黨國人才，完成革命大業，敬備芻議提請公決事，竊維一國人才之消長，動關國運之隆替，在現代的國家，尤有所謂全國人才總動員之計畫，無非以國中運用政治之工具，端賴適當人才置諸適當之所，而後始可達到政治革新向上發展之鵠，方今黨國待治孔亟，其於人才集中問題，及其方法，尚未之聞，愛就管見所及，敬陳四義，㊀宜設立中央登記局也，查本黨黨員於入黨時，例有所謂身分登記之規定，用意在綜覈名實，約束謹嚴，未嘗不善，特編製散漫，系統不明，苟以此為集中人才參考之資，不特龐統難信，實亦無從鉤稽，既無裨益於實際，何異於一種具文，茲欲祛除此弊，計維有於中央組織部內，特設一登記局，凡各省市縣黨部黨員登記表冊另製一副本，彙送於局，再由局為之精密配別，用科學方法，按類編輯，系統井然，登記入一定之表冊中，審如是，則全國有黨員若干人，各省市縣鄉鎮有黨員若干人，而此黨員中閱歷經驗執業之類別，就表冊而稽，不特綱舉目張，一索而得，其於檢查人才，固收事半功倍之效，即與國家適材置諸適所之原質，亦甚脗合，此其一，㊁宜設立中央銓敘局也，現今黨部及政府一般工作人員，率半為本黨黨員，就表面而觀，固儼然供求相應，但試按諸實際，果稱厥職而無覆餗之虞否耶，果已適材得諸適所，絕無一人濫竽其間否耶，又其進退黜陟果皆出於其主任者大公無私之一念，而絕無喜怒愛憎之用捨於其間否耶，又一般工作人員，為黨效力，精誠無間，是否能安心工作，不為稍稍環境所牽動，而能恰如□志，發展否耶，凡此諸點，皆有可研究之價值，為黨國前途計，長此漫無考核，為一使不肖者因緣時會，獵官倖進，以入黨為作官之捷徑，作官後再將紀律於腦後，惟藉黨營私之是圖，於內既蒙羊質虎皮之譏，於外亦非所以彰□雍之治也，今欲補救此弊，計惟有中央執行委員會，特設一銓敘局，專司嚴重考核，此類服務人員之資格，及檢查一般黨員之思想行為動作，是否不違背黨的紀律，而其依據一依中央登記局所交來之表冊副本，一依各省市縣黨部所繼續之黨員活動報告表，（各省市縣黨部每三個月或六個月一次，須調查所在地黨員思想行為動作及活動情形，報告於銓敘局）為鉤稽參考之資，庶幾向之在黨務政治軍事方面著有活動成績之黨員，功罪賞罰，悉得其當，蕭艾既無雜進，牛驥自不致齊驅，進退標準，使皆處處公開，賢者進，不賢者黜，大如是，熙特可以策勵有功，鼓舞來者，且因檢查一般黨員思想行為動作，可使本黨各個黨員能盡其所以為黨員之責任，其功效甚宏也，此其二，㊂宜設立中央人選委員也，黨材黨用，為本黨在革命過程中豫懸之鵠，但現今登用之武官吏，類皆由各該長官自由保荐，就中雖有少數為事擇人長官所薦，雖無大疵，特一人之耳目見聞有限，使一機關工作人員，特皆由該長官自由進退，亦無以解為人擇事之嫌，本黨原以實材實際為主義，與官僚主義截然不同，用一人期舉一事，若漫無限制，將職官用捨之權，完全授諸各該機關長官之手，或任意保薦，殊非慎重將事之道，且每因一長官之去留，往往牽動全體，一官傳舍，在昔且不可，矧在今日，若不再加限制，勢且以養成黨內分系分派之一別，陷黨於分裂之危，此種封建惡習，斷不容於今日，今若由中央執行委員會國民政府特設一中央人選委員會，凡應任以上文武職官，升遷之權及選任省市縣以上黨部職員之權，責之於該會，其選任之標準，須依據中央銓敘局考核之表冊，耳目見聞既廣，審查考慮必密，所有黨內派別之糾紛，濫用私人之陋習，將不攻而自破，此其三，㊃宜設立考試院也，軍事告終，訓政開始，為國儲材，刻不容緩，吾黨以黨治國者，乃以本黨之主義治國之謂也，非以黨人治國之謂也，本黨人才倘遂供求相應，則一切用人行政，自必先取給於黨內，否則人才或尚不足分配，為政治活動計，勢不得不於黨外求之，為國求材，殊可不必區區於黨之人才，而忽視吸收黨外人才，為國家建設事業之用，示天下以至公，昭國人以大信，全國人才既集中黨政府之下，則本黨主義如日月之經天，江河之行地，不必向之陶治感化，而人心奔湊，爭先趨起，求為本黨忠實黨員者，不可勝數及矣，特本黨用人標準，雖固如此，使無一考試機關，以司任賢選能之責，殊非登錄人才之常軌，考試權為總理手定，五權憲法中之一權，今宜即仰體總理之遺訓，籌設考試院，舉行全國文官考試，網羅真材，受黨訓練，備儲國用，非特□漁汗耳目之資，實足以為完成革命大業之助也，此其四，以上淺陋之見，是否有當，敬請公決，采擇施行，幸甚幸甚，提案者，吳鐵城。

▲丁維汾等之提案　丁維汾王樂平丁超五朱霽青柏文蔚五人提「厲行以黨治軍嚴禁軍人割據黨務案」於預備會議，原文如下，先總理北上宣言中，標明打倒軍閥，「更使軍不成閥，閥不再興」，蓋鑒於中國革命之障礙，帝國主義而外，厥為軍閥，軍閥不除，中國永無統一之望，不統一，吾黨之主義無以實現也，故總理確定以黨治國之主張，建設黨的絕對威權，以防止封建餘孽新軍閥之發現，而於黨治之下不再有割據之局，詎意因北伐進展之迅速，黨的力量一時未能充分支配，加之共產黨陰謀破壞，及投機腐化分子之混入，遂至黨權旁落軍權高於黨權之勢，而野心軍人佔據地盤，擴充軍隊，干涉政治訓練，乃由割據地盤進而割據黨務，以為永久把持地方之工具，故其宣傳也為個人之宣傳，而非黨的宣傳，其訓練也為個人之訓練而不作黨的訓練，移使其部屬知有個人而不知有黨，或即對黨部妄加干涉，隨意封閉，對黨員任意開除，擅自逮捕，於是整個的黨因而分散，而惟此等軍人之命是聽，黨的意志無由表現，黨的威權日形削弱，唐生智之割據兩湖特最顯著之前例耳，此後苟不嚴厲杜絕，縱舊軍閥歸於消滅，而新軍閥將繼續以起，本黨革命之目的終無達到之一日，是故欲謀本黨之統一，革命之順利，首在厲行以黨治軍嚴禁軍人割據黨務乃克奏效，謹陳管見如下，㊀恢復黨代表制，㊁提高政治部之權力，在軍隊中行使獨立的政治訓練，㊂軍隊絕對服從黨的命令，受黨的支配，（軍隊之防地與軍為某人所統治，行動完全聽命於黨，若以某地為某軍之防地統治及行動自更，不受黨的支配但知有軍人之命令者，皆封建思想之行為，為本黨根本上所不許，）㊃黨部委員之任免及選舉，完全由中央決定之，任何軍人不得干涉，㊄任何軍人不得向中央提出黨部委員名單請求加委，㊅任何軍人不得干涉黨部之行政，㊆任何軍人未得上級黨部之命令，不得無故逮捕黨員或封閉改組黨部，㊇各省黨費必須按數解送中央，然後由中央支配，任何軍人不得藉故扣留或自由分配，㊈現在各省黨部皆須經將來中央黨部之重新審查，去留之權全在中央，任何軍人不得干涉，㊉黨部因軍人行動不法向上級黨部控訴時，軍人必須靜候解決，不得取敵視態度，更不許有報復行為，㊉㊀違背上項條欵之軍人或左袒違背上項條欵之軍人及甘心依服軍人以破壞黨部者，皆處以反革命之紀律，以上所陳是否有當，敬請大會公決。

……慘案之文電……

▲謝持等提案國府　中央社云，謝持鄒魯居正等為首都慘案向國民政府提議，原文如下，本年十一月廿二日下午，首都民衆在公共體育場開討唐勝利大會，不幸有人在會場搗亂，致釀槍殺慘案，民衆官兵死傷共十餘人，曷勝痛悼，查此案未發生之先日二十一夜至是日正午十二時之前，國民政府迭據報告，有共產份子乘機搗亂，希圖暴動之陰謀，故政府派軍隊前赴會場維持秩序，並下令停止開會，至於民衆方面既為祝西征軍討唐之勝利而開會，則全場中所有傳單標語口號演說皆有一定範圍，況討唐大計係由中央特別委員會決定，令國民政府辦理，則此大會中尤不應有反對中央特別委員會之舉動，今竟於中央特別委員會所在及其所產生之國民政府軍事委員會所在之首都地方，尤其是在討唐勝利大會之民衆聚集地方，有人敢公然為反對中央特別委員會之舉動，傳單口號標語演說，極其煽動能事，又復有人向衆開槍，事之駭怪無逾於此，又查反對中央舉動，大半出於中央所辦之黨務學校，當日會場中尤以該校訓育主任谷正綱等之演說煽亂為最劇烈，本黨自清共黨破壞，數年來分裂之狀，不可諱言，至今幸得勉強統一，所有關於統一辦法及黨務進行事宜，黨員中如有認為不盡適當者，儘可提出主張，正當討論，今在首都之黨員，偏不從正當辦法著手，尤其是黨務學校為主任與學生之黨員，必取破壞黨紀之軌外行動，既於九月二十日南京市黨員大會時，反對擁護中央特別委員會之口號，致起糾紛，又於廿一日該校學生結隊用汽車貼反對中央特別委員會國民政府軍事委員會之標語，高呼口號，遊行市中，打毀市黨部牌額，而猶以為未足，乃於開討唐勝利大會時，利用羣衆，極力鼓煽，成此慘禍，似此中風狂走，肆無忌憚，其必有共產黨從中作祟，行使以羣衆供其犧牲而擴大宣傳之故技，使吾黨內部糾紛因此陷於不可收拾，人或疑吾黨同志中或有染皮相之論也，持魯等為本黨前途計，為慰民衆計，故於二十三日上午在中央黨部談話會提出由政府迅速澈查究辦此案之主張，廿五日又特別將此案提出國民政府會議討論，政府力求審慎，期毋枉縱，使成信讞，一面對於死者傷者明令撫恤，一面嚴令司法部軍事委員會分別偵查辦理，惟是主使煽動，構成慘局之主名，與其他應負責任者，迄今未得，而關心此案之各團體，莫不以窮究主使為詞，各團體中之不察真象或別有用心者，遂乘機妄造黑白，誣指鄒魯覃振居正謝持四人等為主使，其他□□某某等為實施，奔走呼號，傳單標語，應有盡有，有造成積非成是之勢，惟彼輩用心，無非志在擴大範圍，破壞黨國大計，以為如此作去，即使此案水落石出，而中國國民黨之同志亦必因此情感日惡，永

小上海

□人事

▲劉鏡明明日舉殯　米業職工會第一分會常務主任劉鏡明因公被害，靈柩暫厝會內，業經喪事委員會擇定明日在該會設奠舉殯，聞由上午八時自該會所出發，走永興路，朝西走共和新路，朝南走大統路，朝西走光復路，朝北走恆豐路，朝東走共和路，朝北走大統路直達大場安厝，該會決定通告各會員休業一天赴會執紼。

□公務

▲滇省派員來蘇考察　雲南張維翰市長近派公用局長畢仲垣、製革廠長楊子深、鹽務張子才、警務韓雪爲、銀行袁硯公等來滬，考察黨治下之各項新政，以資取法。

▲王曉籟赴杭州調查　財政部煙酒處副處長王曉籟，因奉部令，向浙江捲煙稅局提催稅款，及調查各項重要稅務，定於今日列席市參事會常會後，即行赴杭。

唐家灣菜場　今日復市

唐家灣新菜場自市政府工務局建築完工後，業有多日，昨日各攤戶因攤位籤已抽定，即由管理菜場委員羅君通告各攤戶即日遷入，並定今日正式開市，當時攤戶代表董文禮方潤甫二人通告各攤戶照抽定號碼及地位擺設，並由羅君會同委員莅場監視，計分西南角為蔬菜攤，中段為魚肉業攤，東南角為鹹貨攤，擺設甚為整齊，完畢後，由各攤戶燃放鞭砲，觀者甚衆，而唐家灣菜場問題，至此遂告一段落。

□樂園

▲恆愛社徵求社員　本埠市中區與家街博愛劇社成立以來，屢次在各遊藝會出席表演，深得各界贊許，茲因擴充起見，凡各界男女同志，有志參加入者，均所歡迎，備有詳章，郵索附郵一分。

□電影

▲情場奮鬥明日開演　新人影片公司最近出品「情場奮鬥」，係程步高導演，為一描寫少女失意情場之作品，全劇以兩個情場為背景，使觀者區別金錢與真愛之價值，劇中主角為韓雲珍，並有海上名花蜜妃、雅秋、齡梅等數十人加入串演，在開中國影片未有之盛，現定明日起在新中央戲院開演。

▲遠東公司着手攝影　遠東影片公司係由海上著名票友與電影界名人所組織，□備已竣，刻正着手攝製義俠諷世片，名「粉墨蝴蝶」，近已聘定劉夢飛、鄧蕙芬二女士担任主角，男主角則有李瀛游、許忠俠、楊會元等，導演為胡宗理，攝影為朱國樑君。

□雜碎

▲英陸戰隊奉調回國　英國皇家陸戰隊第十二營，來華一年，近奉調回國，昨登大英公司之孟多亞號，計官兵共五百餘名，午後一時一刻船離碼頭，英軍司令鄧坎少將親率樂隊等歡送。

▲報報第三期出版　社會日刊「報報」第三期，於今日（七日）出版，內容較前兩期更見豐富，要目如「姚蘭達戲累俞小姐」「汪精衛與胡漢民」「大新舞臺之開鑼問題」「劉筱衡蓉蓋志成說情」「交涌處棄營無線電商報之由來」「馮玉祥之軍中生活」「葉楚傖親自出馬」「汪精衛深夜見客」等，均為極有精彩之作。

□氣象

徐家匯天文台昨日（六日）下午四時半，預測二十四小時內氣候，天寒，沿中國海岸西北至東北間之時令風甚勁，因此氣繼續向西，致西沙島之南北，氣漸劣。昨日（六日）下午三時前二十四小時內，本埠氣溫，最高五七•三，最低五四•二，去年同日，最高六四•六，最低五〇•九。

戲院	地址	今天日夜開映	時間	價目
共舞臺	法租界	日戲：黃金台、雙珠鳳、冀州城、梁賢花；夜戲：劉□□	[illegible]	[illegible]
大舞台	三馬路	夜戲：鎮國（本頭）、高廷贊	[illegible]	[illegible]
天蟾舞臺	二馬路浙江路口	夜戲：史文恭、一棒雪、虹霓關、鴛鴦樓、雙蛟	[illegible]	[illegible]
中央大戲院	六馬路	山東馬永貞	[illegible]	[illegible]
卡德大戲院	新閘路卡德路口	淘金記	[illegible]	[illegible]
恩派亞大戲院	法租界霞飛路口	狸貓換太子	[illegible]	[illegible]
萬國大戲院	西華德路	俠鳳奇緣	[illegible]	[illegible]
新中央大戲院	北四川路海寧路口	空谷蘭	[illegible]	[illegible]
北京大戲院	北京路貴州路口	玫瑰花	[illegible]	[illegible]
虹口大戲院	虹口乍浦路口	海外遇盜	[illegible]	[illegible]
百星大戲院	老靶子路	離婚的愛	[illegible]	[illegible]
中華大戲院	法大馬路吉祥街口	七擒孟獲	[illegible]	[illegible]
世界大戲院	西門	十二號包廂	[illegible]	[illegible]
共和影戲院	西門方板橋	孤注一擲	[illegible]	[illegible]
夏令配克大戲院	靜安寺路	天馬會假座演劇	[illegible]	[illegible]
奧迪安影戲院	北四川路	愛海情花	[illegible]	[illegible]
上海大戲院	北四川路	羅馬之一夜	[illegible]	[illegible]
卡爾登影戲院	靜安寺路派克路	白燕刼	[illegible]	[illegible]
中山大戲院	虹口	左右為難	[illegible]	[illegible]
通俗影戲院	小東門大南門	紅娘現形記	[illegible]	[illegible]

無閱滴可能、此類陰謀、實令人不寒而慄、查當日槍擊情形、既據在場軍警報告、實由一穿西裝者開放冷槍而起、其後軍隊乃向空放槍、意在制止、今又欲藉政府令軍隊、可以由一二私人任意指揮、其實圖徐審黨軍之陰謀則甚大、若再不迅速辦理、使主使者無所恐懼、使舉國政機關依法偵察、自不難徹底明白、乃彼等硬要誣指諜爲主使誰實施、所以誣辱持等個人者小、而謂黨的軍亂而無所忌、死者不瞑、生者不安、人民日日在驚濤駭浪之中、甚非黨國前途之福、爲此具案提出國民政府會議請大會即付討論、令催本會辦理此案各機關迅速辦理是爲公便、再居正因將往日本、業於二十日以前還滬屏當事務、幸於今日尙未赴京、合併聲明、中華民國十六年十二月五日、

▲王崑崙通電辯白　王崑崙通電云、上海吳稚暉先生胡展堂先生李石曾先生張靜江先生蔣介石先生李任潮先生何敬之先生李德鄰先生白健生先生戴季陶先生南京蔡孑民先生譚延闓先生李協和先生孫哲生先生伍寶悌先生王伯羣先生鈕惕生先生並諸同志均鑒、自寧案發生、屢見有人誣崑崙爲慘殺之主使者、吠影吠聲、初未置辯、近聞報載上海中央預　會決定組法、將所控十八人、組織特別法庭訊辦、是則舉國洶洶之慘案、不難澈究眞相、伸雪冤抑、惟十八人中既列崙名、事實所在、勿有聲明、理有未明、自應求解、謹據數端、以質明達、十一月二十日崙曾應南京特別市黨部之請往黨員大會演說、演詞略見各報、蔡先生亦在場親聞、二十二日開討唐祝捷大會、事前謠諑甚盛、後聞政府戒備綦嚴、料無事變、因變身前往參加、自開會迄散會、踞立主席台前、未移寸步、亦未遇一熟人、散會後因羣衆游行路阻、由南城遠道回家、半途路聞槍聲、此崙於寧案發生前後經過之事實也、崙任職中央組織部委員、甚少與南京任何民衆團體發生關係、當場軍警、亦迄未知是何部屬、崙更以何資格能指揮軍警、不知指控者何所據而指崙爲主使、此不解者一、當時槍果發自民衆、但須清查與會之團體、槍果發自軍警、即可澈究其部屬、責有攸歸、事至簡易、白崇禧同志曾有電謂軍警方面有無奸人嗾使、民衆方面有無奸人利用、均需澈查、今乃置民衆團體與軍警之本身於不問、反一意從旁羅織、終日囂囂曰查辦、曰懲兇、豈所謂查辦懲兇者僅在陷無辜爲有罪即爲了事乎、此不解者二、此次政變後、多冠以西山會議派之頭銜、殆即以此爲主要之罪名、曾記今夏蔣介石先生在黃埔同學會演說、似有此後不宜再用共產黨口號呼打倒西山會議派之語、當時南京中央宣傳部亦以此意訓令全黨、不意今日仍有以此爲誣人之工具者、西山會議之是非、崙無於此代辯之必要、然曾在西山會議諸委員如確有叛黨之罪證、則應處之以極刑、如其否也、則黨紀既存、豁個的黨中、豈容某派某派之呼聲、更何能以此入人於罪、黨國當局、其未注意及此耶、此不解者三、慘案發生、黨國之恥、民衆死傷、誰不同情、但此次粵變、我黃埔被災死傷甚衆、數千同學流離失所、此不更慘於寧案乎、然尙有人在預備會反對加討、不問則充耳不聞、是誠何心哉、此不可解者四、崙入黨以來、日與一切破壞本黨之惡勢力苦鬥、能力雖微、無慚黨義、黨中同志、不乏知我、橫遭誣謗、冤情莫名、要知被控縱可謂有嫌疑、誣告寧能全無反坐、挺身受訊、何所畏疑、倘能一本正義澈底查究、自可抉隱燭奸、闡明公理、一洗革命之污點、後之來者、亦當知所警惕、否則政凝瀕盪、生者枉作犧牲、口號喧騰、死者徒供利用、此則非特崙一人之不能堪、亦全黨同志所難容忍、爲死者求伸雪、爲黨爭正氣、諸先生當有以教我也、王崑崙叩魚、

教育記載

外埠

◉第四中大派員視察各縣教育

國立第四中山大學行政部、特派視察委員黨渭川、視察江北各縣公私立各中等學校、黨委員業於前日出發各縣

◉縣教育局轉知各校教員登記

上海縣教育局、昨爲奉令轉知各學校教員、趕辦登記手續公函云、逕啓者、案奉國立第四中山大學第七三號訓令內開、爲令遵事、查各縣曾各教育、實施在即、關於師資一層、亟應先事調查、以資統計、茲製定教員登記表式、除分令外、合行印發、令仰該局長轉知各教員照表填註、限於本年十二月內、彙齊呈送大學備核、事關要政、該局長迅速遵照辦理、切切此令、等因、計發表式二份、到局、奉此除分致外、相應函達、即希曾校各教員查照、並剋日填送、以便彙報、

◉勞働大學特別黨部成立

勞大特別黨部中央前委易培基等五人爲籌備委員、業經籌備就緒、於前日舉行黨員大會、正式選舉易培基王更三黃德安爲監察委員、熊夢飛張性白王鳳喈蔡式相應維藩田培藝程德懿爲執行委員、孫學陶方兆鎬爲候補監察委員、易鴻園周烏憲姜佐周爲候補執行委員、定昨日上午在該校開成立大會、參加者中央黨部蔡委員子民、上海市政府代表及各機關代表不下四十餘人、

◉尙公學校加薪談判決裂

商務印書館附設尙公學校、罷教至今、已滿五日、仍未解決、校委昨日該校校董開會、對於教職員會所提六項要求、完全拒絕、僅對於增加底薪一項、決議如下、㈠原薪四十二元者不加、㈡三十五元者加二元、㈢二十四元以下者加四元、㈣校工加三元、實行時期緩議、該校教職員聞訊之後、表示不滿、議決發表二次宣言、並向各機關接洽、

……其他文電等……

▲馮玉祥電汪精衛　馮玉祥昨有來電云、熊總參議譯轉上海汪精衛先生勛鑒、黨國多故、軍務○、羣情不洽、影響甚鉅、亟盼先生出山主持、團結內部、因應戰線、軍情緊急、不容呼吸、惟盼早日實現以慰羣望、弟馮玉祥叩東、

▲江西省黨部來電　上海中央第四次全體大會執監委員鈞鑒、大會開成、黨國幸甚、敝會謹提出下列提案、(甲)關於黨務㈠第二次全國代表大會議開除黨籍者、非第四次代表大會議不得恢復、㈡特委會所任命改組各地黨部之命令、概作無效、㈢恢復各黨代表制、㈣補充各省黨部改組委員二人、㈤制定農工運動方針、(乙)關於政治、㈠恢復政治委員會、㈡取消特別委員會、㈢特委會所委出之各地方政府應一律甄別、並嚴行檢定其所發佈之一切法規與命令、㈣由中央黨部改組國民政府、㈤各省財政應詳報大會、由大會決定統一及整頓之方策、㈥厲行嚴懲貪官土劣條例、㈦勵行訓政時期之各項建設、㈧對粵不得採取軍事行動、㈨反對教育廳改高等學院、司法廳改高等法院、㈩各省省應設農工廳、(丙)關於軍事全部、贊成粵方委員提出、請所採納施行、江西省黨部改組委員會叩、支、

▲湖北省農協來電　汪主席轉中央第四次會議預備會各委員廣州張總指揮轉諸黨軍各師神鈞鑒、自寧特委會成立、西山派從中操縱、首都慘案及派出大批投機份子、藉口整理各省黨務、尤其見該派搗亂陰謀、伏懇嚴加制裁、以肅黨紀而清反側、臨電不勝企禱、湖北省農協改組委員會叩支、

▲漢口市大會來電　舉國屬望之中央第四次全體會議之預備會、已於本月三日在上海開幕、本市第三次全市代表大會亦同時在漢舉行、逖聽之餘無任欣慰、謹代表漢口市全體革命同志、竭誠擁護、竊望中央執委員本總理之革命精神、與主張嚴厲裁制一切反革命派、確定分共以後革命理論與方略、集中全國一切革命力量、繼續北伐、消滅本系軍閥、完成國民革命、黨國前途、實利賴之、中國國民黨漢口特別市第三次全市代表大會叩微、

▲海員工總會來電　汪兆銘轉中央執監委員鑒、南京非法特委會僭竊黨權、屠殺民衆、早爲我工友所痛心、革命民衆所共棄、我海員十餘萬工友切望第四次執監會議從速開會、尤望粵方提案得通過、而此次護黨實爲肅清腐化反動份子之運動、乃聞入挑撥目爲共產黨之主使、以圖破壞第四次中央執監會議、尤爲痛心、謹此電陳、中華海員工業聯合總會改組委員會、(六日上午八時到)

▲謝案代表請願書　首都各界謝案伸雪會請願代表羅毅蓀、趙迦德、向中央預備會議提出請願書、原文如下、竊本黨極忠勇之青年同志謝瘦秋、自入黨以來、任何官職、與個人利益、均置不顧、矢志做黨的工農下層工作、不辭勞怨、不畏艱險、先進同志多已知之、自本年七月奉中央命令派爲福建工人運動指導員後、異常努力、改組及糾正各級工會、取締潛伏共產黨與非法團體、皆竭其所能、毫不顧憚、其對於投機豪劣痞棍所把持摧殘工人之反革命、尤盡力鋤除、挺身爲鋒鏑、毫不瞻徇、致爲反對總理農工政策之反革命者黃展雲林亦民翁侃流氓林壽昌李文濱江秀清李挺蓀翁興毓鄭運魁身尙晴祝傳鉞及洪次危害黨之惡化官僚郭詠榮等所嫉、維時中央編組有兵、故潛伏待機、迨十一軍入閩、繳新編軍槍械時、乘機報復、慫恿惡徒將謝瘦秋同志私擅逮捕、橫加毆辱、槍傷頭部、毒斃在獄、復禁四公安局、中央電令釋放或呈解來京、該反革命等竟置中央電令於不顧、於十月二十一號晚將謝同志槍害於閩候縣署前、大會等以謝同志乃本黨忠實黨員、且係中央特派、該反革命等竟敢越權捕禁、違令槍害、認爲此非謝同志個人之生死問題、全係黨權國法存亡問題、似此背叛黨國之暴徒、不予嚴究、黨嚴之中央威信何存、皇皇之國法安在、茲爲提高黨權而呼籲、爲保障國法而請命、爲將來努力同志之安寧計、爲本黨黨治異於軍閥專橫計、皆有誓死請求鈞會迅即滅此朝食、而固黨基之必要、茲特派代表羅毅蓀趙迦德爲觀由等前來、伏乞俯准後列最低要求、不勝迫切待命之至、謹呈中央第四次全體會議預備會、謹將最低要求計開、㈠請停止踐踏黨權違反命令殘殺同志之福建省政府職權各委員、一律免職查辦、㈡改組反革命把持之福建省黨部、㈢永遠開除黃展雲林亦民林壽昌郭詠榮翁侃李文濱江秀清李挺蓀翁興毓鄭運魁身禹晴林翥階祝傳鉞等黨籍、㈣檢舉謝案兇手盧展雲林亦民林壽昌郭詠榮翁侃李文濱江秀清、㈤請撫恤謝瘦秋同志家屬、㈥請定十月廿一日永遠爲謝瘦秋同志紀念日、㈦請通令全國軍政機關不得擅捕武殘殺最高黨部派出人員及忠實同志、㈧請通令全國切實施行本黨第一二次全國代表大會關於農民工人之議決案、

▲各省市黨部報告　中國國民黨蘇浙宜魯本吉皖鄂冀京漢省市黨部暨駐法總支部駐滬辦事處、昨日下午三時、假安樂宮二樓招待新聞界、到者十餘人、各省黨部有四代表列席、計廣維藩・洪軌周署玉・劉愷鏞等、用茶點後、首由洪軌起立報告請願、中央委員之數項、繼由許蟠雲報告聯合辦事處經過歷史、乃黨章上之立足點爲第九條及二十二條等規定、且云俟中央全體會議正式開過、即行撤消、最初此一臨時組織祇有三個黨部、以後漸漸推廣、迄今已有十二個黨部參加工作、團結精神、努力革命、聯合忠實同志下一條線上辦事、剷除共產黨徒、尤爲今日之必需、六時許散會、

◉南園今日下午另一茶會

▲白崇禧邀集各團體代表

白崇禧在滬、連日與各要人接洽公務、定今日下午二時在新閘路一八一號南園邀請民衆團體代表與新聞界茶會、有所報告、

◉賀耀祖方振武同來

四十軍軍長賀耀祖前偕方振武由京乘車、夜車於昨晨十時半抵滬、接洽要公、

◉四十八名西醫可免試

十一次開會審查結果

西醫試驗審查委員會昨晚第十一次開會審查、合格免試者、有許孝鋒・吳天民・吳朱官振(女)・張梓淑(女)・黃瓊仙(女)・黃榮仁・譚以禮・葉文照・湯兆豐・李清廉(女)・唐乃安・胡潤德・侯光迪・陸錦文・鄭翠娥(女)・何宗光・陸兆璋・沈雲輝・羅揚仁・崔文瀾・何頌棻(女)・余建東・甄源和・饒元炳・曾立羣・龐京周・孔錫眞(女)・陳慶光・孫葆庭・陳謨・李清茂・陳無堯・汪名孝・李忍凡・汪敬伯・陳博泉・周景文・劉會楨・丁名全・卞同仁・石運玲・蔣明卿・張逢怡・周逵・丁惠康・封仲恩・顧濟泉・徐兆蓉・共四十八人、

◉皖同鄉歡迎柏烈武方振武

明晚在新新酒樓設宴

北路宣慰使柏烈武、來滬參加第四次預備會、中央直轄第九方面總指揮方振武、近亦因公到京、由京來滬、旅滬皖人、在月前即籌備歡迎柏氏、皆因柏氏黨國奔忙、無暇參與、皖人近日有此機會、故已於昨日在安徽同鄉會內集議、擇定明日下午六時假新新酒樓、歡宴柏方二氏、簽名參加之團體、聞已在二十餘、

體育

◉今日中華隊第二次預選延期

籌備參加萬國足球錦標比賽之中華隊、本定於今日下午三時、在中華足球場舉行第二次預選、嗣因他項事故、決議展期舉行、究於何日、現正在商酌中、待決定、再行報告、

◉上中與南光今日比賽足球

▲下午二時在中華棒球場

上海中學足球隊與南光中學定今日下午二時、在中華棒球場作友誼比賽、聞雙方球藝均稱不弱、

◉樂華與冷防隊今日賽球

▲下午三時在中華足球場

樂華足球隊與冷防軍按照西人足球聯合會秩序表之排定、本定於上星期六舉行、嗣因特別事故、雙方徵得同意、改期舉行、茲定於今日下午三時在中華足球場補賽、查冷防隊曾二次打敗樂華、今日一旦與在西聯會中百戰百勝之樂華隊相遇、必出死力相抗也、附樂華陣線

周賢言

(左)李壽華　(右)馮蓮佑

陳璞　梁官松　李寬

陳錦江　李興棠　戴鱗經　陳廣添　胡仁階

◉麥令斯與巧網脫比賽籃球

▲今晚七時在中華籃球房

▲有音樂隊跳舞團助興

今日下午七時、美艦麥令斯第七聯隊、與巧網脫籃球隊假中華籃球房比賽、且屆時有音樂隊及跳舞團出場助興、麥閉籃球房中之新兆標、閘門票售小洋六角、惟前由體育協進會所發出之名譽劵、長期劵、及新聞記者劵、今日概不通用、因此次性質與平時完全不同、純係西人主持、與協進會毫無關係、

◉籃球規則之更改(體育協進會寄)

今年美國方面、曾有修改運球規則、爲只准拍、拋一次之提議、其理論及經驗上均得有完滿之結果、蓋經此更改、一則可以免去一部份之犯規、如持球行走・衝・撞・阻礙等等、一則可以使球員多用傳球、多注意聯絡、以成游戲方法之真正進步、但仍有一部處於反對地位者、其折中之主見、則謂可改確有利益、但時間忽促、欲令各方球員驟改其深固之習慣、恐非易事、故美國之籃球聯席會議、乃有決定維持舊則、而假一年工夫、加以充分之試驗、待明年決定之通案、然其餘各則、仍不少修正及加增者、爰於規則全體未譯印前、先將更改之處發表、以供全國籃球界之採用、

㈠第五條第六例後加(註二爲裁判員易於辨識起見、球員號數最好能避去㈠㈡兩數字」

㈡第六條第六例之問答、加添兩則、一爲關於「持球不進Withholding the ball from Play」解釋、一爲關於「情讓暫停Courtesy time out」之規定、

㈢第六條第十三例之問答、加添一則、係關於計時員二人所計時間不同、裁判員有指定以何者爲準之權力問題、

㈣第八條第五例中、凡比賽開始時、或比賽暫停後之跳球、裁判員必須鳴笛、但因其他原由而跳球者、則無用鳴笛、

㈤第十一條第一例、加一節「發生犯規時、比賽改爲暫停、故計時員於聞裁判員宣告犯規時、應迅即將錶停止、使所費之時間不致影響於比賽之進行、其停止時間之久暫、則按下列標準施行、

甲、技術犯規、或雙方犯規、……自裁判員宣告犯規時起、至中圈跳球時止、

乙、侵入犯規……自裁判員宣告犯規起、至罰球執行時止、而連罰二球、或二球以上者、則當至最後一球爲止、」

㈥第十一條第三例、加「比賽進行中得球之一隊、要求比賽暫停、即繼續比賽時、當由最後得之球員在界外擲入、」

㈦第十四條第十例、加「球員運球擲籃未中、於球着籃或籃板後得球、得隨即再行運球、又球員運球終止、球被對手從手中擊落、再行得球後、得重新運球前進、」

㈧第十四條第十例、後加(註「職員宣告犯例後、得球者當迅將球傳與該職員、所指定之球員擲球入界、不得故延時間、」

㈨第十五條第一例、修加(註「跳球時跳球者、雙方均未拍着球落下時爲任何球員接得、雖未着地、不爲犯規、應行重跳、但直接跳起接球而不拍者、仍屬犯規、不得以此例彼、」

◉甯波足球聯會開始比賽

甯波市體育協進會、所發起之足球聯合會、昨日青年會與民強比賽、假民強球場舉行、上午時二與零之比、青年會勝、下午時亦二比另、民強勝、結果、不分勝負、現該會第一次比賽成績錄下、青年會得三分、民強三分、商校零分、四中零分、西明無賽、

勞資問題

銀樓勞資兩方堅持　新同行銀樓與金銀工會爭持案、迭記本報、茲悉五日下午勞資調節會開會時、討論第二條無故不得開除工友一條、資方中途退席、勞資會乃依據勞資條例繼續修定條件共十二條、以作仲裁、今日上午通知資方簽字、倘任意不到、以缺席判決論、自條件公佈日施行、工人一律復工云、大華社云、銀樓工人、要求加薪及議訂條件未能解決、仍繼續罷工、店方面則通告開工、工會方面聞悉、派館出路各銀樓工人均奉店主命開工、昨日上午、法租界公幹員前往調查、至於震泰、因店主阻止入內、發生爭執、當由站崗華捕勸導不從、途被一併帶入捕房、定今日上午解送法公堂訊辦、

紙業職工罷工之後　南市紙業職工怠工已三日、昨日至該職工會前往詢問及調解者有勞資調節會調查員程寶芝、特別市黨部工農部周復農、二區黨部張輝軍、及工統會演講部錢保琪指導員蔡崇禮等、職工會調查員往各方調查、在租界被資方報告捕房破偷者、有採松山許純德金天蓀劉如松史修譜等十一人、

衣業職工實行停叫　佔衣業職工會因修改條件事項、資方尙無圓滿答覆、根據大會之決議通告全體會員昨日起實行停止叫攤

糖雜糧職工案解決　糖雜糧職工會第一分會、與資方泉漳會館協訂條件、磋商業經三度、昨日下午二時、由勞資調節會召集雙方代表並會同市黨部代表協訂條件十五項、業已簽字、

◉渤海艦大致又向別處去

▲淞口本無可乘機會

鴨窩沙附近龍王廟於前日午刻、發現渤海艦隊海圻等艦消息、已誌昨報、茲悉當日海軍總司令部、即派飛機偕同豫章驅逐艦、駛往口外搜索、已無蹤跡、蓋該艦駛到龍王廟後知有戒備又行駛去、目前究在何處尙未知悉、昨日海軍又令水上飛機、及建康驅逐艦遠出口外巡弋、至午後始回、一面電召駐泊通州之應瑞、海容、及南京之通濟、永績、永健、等艦、即速來滬、刻下淞口防務非常嚴密、蓋海圻等艦既離青島、又在龍王廟發現、恐其襲擊復犯淞滬、

◉納稅會選出執委二十七人

公共租界納稅華人會、於昨日下午二時在總商會常會室、開第一次代表大會、討論章程、經逐條修改通過後、即行開票、當選之執行委員二十七人如下、㈠虞洽卿、㈡馮少山、㈢王曉籟、㈣王儒堂、㈤袁履登、㈥宋漢章、㈦陳光甫、㈧趙晉卿、㈨林康侯、㈩鄔志豪、⑪吳蘊齋、⑫王省三、⑬陳霆銳、⑭徐寄雲、⑮孫梅堂、⑯沈聯芳、⑰項松茂、⑱李組虞、⑲史量才、⑳二十唐紹儀、㉑嚶楠如、㉒樂俊保、㉓孫景西、㉔(一)十沈田莘、㉕費伯鴻、㉖嚴諤聲、㉗陸鳳竹、(乙)候補執行委員九人姓名、㈠袁近初、㈡趙南公、㈢石芝坤、㈣葉杏生、㈤成燮春、㈥徐龍章、㈦貝淞孫、㈧王延松、㈨徐新陸、

請聽王夫人之經驗談(其五)

我家之電灶不但清潔無烟○而且烹法和平○使食物中之天然營養料○毫不散失○於衛生方面之利益○決非一言所能盡也○

工部局電氣處

樣子間南京路廿六號　辦公處福州路十七號　電話中央六六三零一

法國皮隆氏

九一四

爲廿世紀剷除花柳梅毒唯一之保障

涉足花叢最易染毒輕則患其五淋白濁重則釀成魚口橫痃痛苦情形不堪言狀皮隆氏爲法國著名花柳專家發明「九一四」聖藥爲二十世紀剷除梅毒唯一之保障凡患斯症者無論新久一經注射厥奏偉功蜚聲經各國醫學博士公認爲空前偉大之藥劑凡世界各大醫院各醫學博士無不樂於採用惟市上假冒甚多務希注意「九一四注射藥」及「九一四內服藥片」兩種又「斯多凡耳所」內服藥片除效力同等外又治新久搁疾痞疾凡患斯症久經不愈者一服立奏奇功本行備有各種說明書函索即寄

藥分不取分文

「甲」皮隆氏九一四注射藥 NOVARSENOBENZOL BILLON

「乙」皮隆氏九一四內服藥片 NARSENOL

「丙」斯多凡耳所內服藥片 STOVARSOL. 1837

中國總經理上海北京路二號 立興洋行

分行 天津 漢口 卜內門公司

外埠分經理上海四川路四十一號 卜內門分公司

五洲大藥房冬季大廉價

(星期三)

夏歷十一月初八至二十八止

人造自來血　非洲樹皮丸　五洲代參膏　納佛補天汁　麥精魚肝油　貢邦藥水　魚肝油精丸　秘製魚肝油　助肺呼吸膠　(安胎種子)女界寶　(通經活血)月月紅　嬰孩自強片　疳積寶塔糖

(清血解毒)海波藥　清爽凍瘡藥　凍瘡已潰藥　五洲美容霜　擦面潤髮油　滋肌香洋蜜　甘油燐糖漿　甘油燐米　(五洲)白松糖漿　五洲杏仁霜　巴旦杏仁露　(上項)固本香皂　(肥皂)中華香皂

四馬路總店鐵大橋分店同時舉行

七八把利刀齊下 馬夫被刺斃命

解職華捕有嫌疑

雲南路一百二十九號馬房內之馬夫浦東人趙阿毛、於昨晨二時廿五分、突被仇人七八人擁入該屋、各出利刀、將趙遍體戳傷、並拳脚足跌、嗣由一千七百八十號華捕聞聲趕來、行凶人相率奔逃、而趙不顧該捕至捕房、乃乘黃包車由趙自投仁和醫院醫治、而一千七百八十號華捕遂回捕房稟明值班西三道頭、至五時許、老閘捕房接得仁和醫院電話、稱有一傷者、相打受傷、自投醫院醫治、因傷勢沉重、恐有生命之憂云云、捕頭立派包探陸根生與西探華探等往該院查悉傷者即係趙阿毛、嗣因傷過重、未幾斃命、遂由該探等將趙屍體舁入斐倫路驗屍所、昨晨十一時稟請臨時法院委派葛世勳推事蒞所驗明屍體、升座公案、即據屍友王阿二稟稱當時有七八人將趙毆打、我亦在馬房內、不敢出任調停、躲於馬車底下、後一千七百八十號華捕到來、我遂奔出將住凶手兩人、而其人向我云、汝敢拏我、我係捕房一千四百零四號巡捕、後一千七百八十號華捕亦拘獲凶徒一名、詎自稱一千四百零四號巡捕者、即上前向該捕盤詰言傷者皆係朋友、無須往捕房、又向受傷人趙阿毛曰、汝係好漢、可不必至捕房、後趙負創即乘車向雲南路南面而去、嗣經之三凶徒、亦皆脫逃、該自稱一千四百零四號巡捕者、並以手掌擋我面頰、與一千七百八十號華捕稟稱、當時我奔至出事處時、受傷者向我聲稱係因朋友吵鬧、並無別事、不願至捕房、即自乘車投醫院醫傷、當時旁觀之人甚多、並不見王阿二、亦無拘獲兇徒之事、一千四百零四號華捕、當時在場觀看、而本案有無關係、並不知悉、繼由西探華捕羅投訴本案之一千四百零四號華捕、已於前日開革、因業務將其辭去、又據屍父趙根投案、要求緝行兇人代子伸冤、葛推事得供諭曰、驗明已死趙阿毛委係被人用刀刺傷身死、尸體着其父具結領殮、本案嫌疑人一千四百零四號華捕着捕房拘案訊辦、

被綁脫身 槍彈難逃

粟惠寶中二彈死

住居蓬路一千零五十六號之廣東人粟惠寶、年六十一歲、來滬經商已四十餘年、於昨晨九時半、乘坐自備包車經過該處附近之華商別墅門首、突被綁匪數名駕得汽車預先等候在該處、見粟迎面而來、即一擁上前、袖出手槍恐嚇、將粟擄入汽車、由綁匪自行駕駛向東北而逃、惟該匪等未能司機、其技未精、致行至靶子路、該汽車不能前行、十時許粟乘機一躍下車而逃、並大聲喊救、匪等見肉票下車、出槍開放三響、二彈穿粟左腿而過、骨亦斷、血流如注、受傷倒地、經匯司捕房一百八十六號西捕聞聲趕到、匪已無蹤、乃將受傷之粟僱車送同仁醫院醫治、奈粟年事已高、因受劇烈之震驚、神經已失常態、腿上中彈後、初尚無碍、迨至晚間九時、邃以劇變、氣絕斃於醫院、由院方知照捕房、將屍車送驗屍所待驗、但尸屬方面、以粟老年而死於非命、或將稟求免驗云、

娶妻不着 拐小姨

罰洋一百元

南翔人唐阿坤、於上月廿一號上午九時半誘拐新閘三百八十五號婦人殷周氏之八歲女孩悲臣一口、藏匿原籍、經良炳與西探麥克倫查獲、將唐拘解臨時法院、訊供諭令唐交五百元保出候訊、茲悉承辦此案之中西探已於前日往南翔將女孩悲臣起出、昨晨由中西探投法院續訊、即照中西探投訴訊出女孩情形、繼據殷周氏供稱現年八歲、是日在新閘路買菜飯、我被告常去、我家在本年九月念六日與潮墨長家許我為妻、尚未過門、云、詰之被告供稱原告之女孩、路遇見其幼女亂跑、問其家住何處、答言不知、故將其挈往南翔送入學校讀書、並未誘拐等詞、又據原告代理律師到庭陳述案情、並向殷周氏詰據供稱、家住新閘路第一百八十五號、在南家渡開設茶爐、我長女前由媒人說合許與被告、因被告無處作宿、曾寄居我家、則乘我出外之際、彼即將我房中翻箱倒籠、並將我物件取去典質、並用逼迫手段索款、故仍分居、此次我女被其拐去後、我曾遇見被告、向其索回、彼云須出洋二百元始允送回請究等詞、經葛推事核供、判決唐阿坤處罰金一百元、悲臣給其母殷周氏領回、

被狙擊

殺猪作經理

昨日上午八時、有閘北民立業叢雲記荒猪作經理王阿三往南市購猪、行至長安路小菜市絲繭青後、忽見前在叢雲記作夥之叢秦貴、勾結匪徒三人、在途守候、上前攔住去路、聲稱借洋一百元、內一人手持盒子砲、似欲向之狙擊、阿三突見此狀、轉身逃避、另有兩匪趕上、一持利斧、將阿三背後衣服劈破、一用鐵錘猛擊、阿三腰部受傷甚重、迨阿三大呼救命、該匪等見勢不佳、各逃去、

妻子私奔 丈夫圖盡

吳淞外馬路、香煙牌子東首、海塘邊木椿、前日下午一時許、忽有男子一名、在該處意圖自盡、適為吳淞第七區公安署第二守望警徐國華瞥見、當即上前將其救下、幸未致命、遂帶局訊問、經王區長親自訊問其自盡原由、得悉其名沈梓清、年卅歲、南通人、妻子陳氏、年廿八歲、忽於上月十三日、偕同海江逃往蘇州、開設荳腐店、經我四出探訪、得悉確實地址、遂於翌日趕往蘇州尋訪、不料數日後、川資告罄、並無影蹤、乃親友又未遇見、以是進退維谷、遂起自縊之念、王區長得供、憫其遭遇之可憐、已備文將其呈解上海特別市公安局、請飭局長設法安插云、

夥計追盜中彈立斃

姚子蘭家損失四百餘元

本地人姚子蘭姚泉兒弟二人、設水木作場於閘北交通路熙緯氏私塾隔壁、雇有夥計廿餘人、營業極為發達、作場之東數武、為自建之住宅、平屋三間、門牌二百五十七號、宅之四週盡係菜地、滿種蔬菜、外面圍以竹籬、平日大門嚴扃、出入均從邊門、昨晨八時許、衆夥計均在作場中早膳、家中僅姚子蘭及婦女輩數人、忽來身着元色單長衫口操江北音年約廿餘歲者二人、向姚詢此地住有某成衣匠否、姚答無、該二人突將姚雙手提住、各出手槍、嚇禁聲張、迫令交出財物、其時忽又有着元色短衣盜匪四名、擁一年可五十餘歲之老婦入、將該老婦耳上值洋十餘元之金圈一付劫取後、走至客堂時、姚之妻等與婦女輩驚駭萬狀、羣相躲避於客堂中桌子底下、該盜提出、連同該老婦及姚子蘭一併閉於姚之臥室內、由兩盜將手槍監視、餘盜即在室內翻箱倒篋、肆意搜劫、約一小時、始將金鐲一付、金戒指兩件、大衣一件、皮袄一件、旗袍馬夾一件等、共約值洋四百餘元、均取而逸、查被盜劫去金圈之老婦、即姚之胞姐、住熙緯氏私塾內、因往伊處有事、為盜瞥見、致遭損失、衆盜攜贓出門、向西北而逃、作場中衆夥計、聞聲即相率狂追、並大呼捉盜、追至孔家宅地方、盜即返身開槍數響、一夥王東生首中彈倒地、計左胸腔及小腹各一槍、子彈均未穿出、時該處第四區第二派出所崗長勝恩、聞聲已施警笛、由該管官率領武裝警察馳至、而盜已去如黃鶴、遂將受傷人車送寶隆醫院、因傷在要害、方抵院門、而已氣絕斃命、據王之表兄羅店人、王年廿三歲、家在鄉間、有老母妻子、姚已赴公安局報案、

竹匾担呈案

續審凶毆殺人

皖人高長貴陳世與江北人陳步照叢雨鐘范草子等、因有仇隙、于十月十二號下午五時許、方邀同數十人在居州路持械互相毆打、均各受傷、惟范草子傷重身死、致被楊樹浦捕房華探賴子仁與八百四十二號華捕將高等一千八拘入捕房、解由臨時法院訊押在案、昨日續訊、即據探捕投訴前情、遂將竹匾担一根呈案、而屍屬所延繼恩律師陳明案情請究、質之陳步照供稱死者係我舅、向在輪船上為業、當時目覩高長貴高昇準陳世與用鐵棍利斧將死者毆傷致斃、我亦受傷等詞、詰之兩高及陳均不承認、叢雨鐘則供並不在場毆打、是日適經過該處被拘、竹匾担係挑售山芋所用、對於雙方均不相識等詞、熊推事核供、諭被告均各還押、候改期訊押、

漁會職員被控 凶毆案

又訊一堂

江浙漁業事務總局稽查員錢楊慶、前延律師代表投法公堂控江浙漁會調查股長樓鳳鳴及卉仟張醉卿行兇一案、昨又傳訊、即據見證二六三號巡捕卻萬林稱、是日吾在該處附近上差、於三點時有越捕來叫吾同至漁會、將兩造帶入捕房、惟祇見原告面部略有指甲傷、未見毆打是實、又見證毛忠閭稱、是日民人行經該處聞有警笛之聲、及喊救之聲、吾故入內、見被告等將原告扭住、吾即詢問情由、原告云伊是漁稅局職員、其時巡捕到來、帶入捕房、又據見證徐仰信林錫鏞兩人上堂稱、是日見原告帶來多人到漁會內要提兩被告至華界漁稅局、及至巡捕到來、同黨均已逃逸、祇將原告扭住、未見行兇之事、繼由兩造律師辯論良久、中西官判退去、候兩堂論宣判、

鎗殺銀樓小主案 拘獲嫌疑人二名

前日(五日)下午六時許、閘北大統路吳祥源銀樓、突有江北盜匪持槍搶劫、並開槍傷及該銀樓小主一案、當以事關盜劫搶傷人、曾由四區探員祖鑒林、督帶偵探馬如龍王世祥沈其美等分投查緝在案、昨於是晚十時許、查至梅園地方、見有形跡可疑之廟思遠劉長中二人、頗有嫌疑、立即拘獲、解經偵緝隊隻隊長訊押、奉令再細是案職說云、

西童傷耳

控開車人案開審

靶子路西童公學之十四歲俄國學生乾姆斯鏈、因於上月四號下午三時半與同學西孩數名、乘坐一電車、有十一歲英國學生白拉擬自開啟車上之玻璃窗、為開車之揚州人陳耀林見、恐發生危險、而乾姆斯鏈將其推下、鬧動、互相口角、因被告言語不諳、致即揪毆、將車人意欲將其拖下電車、報告巡捕、致鐵門鋸將孩耳撞破流血等情、於昨晨延律師狀訴於臨時法院、由庭長梁龍君偕觀審之美副領事集訊、據原告代理律師陳述案情、遂將醫生驗傷單呈案、繼由原告乾姆斯鏈投訴是日被告將同學白拉偉辱、我居間調解、亦被其用電車上之開車銅柄撞我頸部致傷、又據見證西孩白拉及海爾詳開前情、又據原告之母投訴是日我子回家、初不知悉、後告訴欲往醫生處醫治、當時尚未深信、嗣後由校中先生查明報告確有其事、質之被告供是日指英籍小學生白拉擬將電車上玻璃窗開啟、我恐遭危險、向阻、並不毆打、因與原告言語不諳、詎將我掌頰一下、因此將其拖下、擠於鐵門上受傷誠有之、又據見證華人陳志高證明被告並未將原告毆打、經梁君核供、諭改期審理、被告隨傳隨到、

盛毓常妻要求三十萬

公堂令兩造律師調解

戶故容宣懷之長孫盛毓常(即盛擘臣之子)、近被伊妻蕭敏容延律師以虐待遺棄精神痛苦等詞、向上海地方法院起訴、請求別居、並析產作為扶養費計三十萬金、昨日下午二時、由謝推事官開庭審理、被告盛毓常未到、委律師代理、審判官詢據原告蕭敏容供稱念九歲、揚州人、現住康腦脫路一百九十八號、盛毓常是我丈夫、請求目的、要分析財產二百八十萬以八分之一分析給我、官問財數如何、原告律師即代答已交法院速送到案、官云尚未送來、原告應請求臨時由臨時法院按照定期辦理、官問原告云、嫁與被告幾年、答已九年、係新婚時同居半月、即出去、問結婚是何人作主、答我父母早故、由兄長作主、但訂婚時我已調查、被告已蓄姬妾、於是與約不能納妾、故被告書有一信、寫明不納妾、如犯此約、即付我五萬元、問你夫現有姬妾、答本來六個、走了三個、尚剩三個、問你現在的生活如何、答被告每月給我洋二百元、衣飾飲食一切在內、頗不敷用、而妾之用度、反比我多數倍、我恐將來危險、迫不得已起訴請求扶養金、官云何不要求你恢復、答迹困難、要求竟不睬、官乃問被告律師代被告答稱、年三十一歲、江蘇人、住康腦脫路二百三十九號、保證信五萬金、並非事實、蓋係當時備上之婚是無條件的、且原被兩造婚姻完全舊式、對於別居一層、則向來同居、十三年同居烏鎮路、是年適逢齊盧戰爭、原告乃遷至沈家花園、後來被告購得房屋一所、即請原告去住、並無遺棄之心、二百元一月係為另用、至於信件問題、當因結婚時原告函致被告說有病請展期、而被告因家中急促、繼為早成的意思、查本案中是有特別事故、緣被告繼祖母新近去世、而被告之父並非被告祖母所生、故盛氏家中財產發生糾紛、原告顯為被告祖母方面之人、唆使涉訟、所以仍希望言歸於好云云、原告律師請求讓產三十萬、是並不移動的、並要求傳媒人胡侯山等及原告兄蕭崇開母姑鍾氏等證被告本人到案、俾明事實、被告亦起而作事實上之辯、後審判官諭兩造律師能在外代為調處最好、否則自應再傳被告本人質訊、遂退庭、

各處火警

▲肇勤路 昨晚六時五十八分、虹口肇勤路狄思威路附近某弄忽告火警、沈家灣救火會聞警、驅車到場灌熄、焚去過街樓一角、

▲匯山路 昨晚七時零九分、匯山路荊州路附近、忽告火警、楊樹浦救火會當時驅車到場、火已熄滅、而七時十分匯山路某印刷所忽又起火、幸救火車適在該處、當往撲滅、

各處盜警

▲民國路 法租界民國路第二百廿四號某押店、於前日二點半時、突來盜匪三人、以贖當衣服為由、躍入店堂、袖出手槍恐嚇、當被搶去大小洋共計六百餘元、攜贓逃逸、後由事主開列失單報告該管捕房請緝、

▲城內 城內夢花樓附近和納里某生家、於昨晚九時許、闖入盜匪數人、劫去鈔洋二百元而逸、被第五步圍保衛團查見、跟蹤追趕、盜開槍一響、從黑暗處逃去、片刻失蹤、

▲楊樹浦路 昨日下午五時三刻有三盜侵入楊樹浦路七百五十七號某鐘表店、二人執手槍、劫去金表鈔票洋共值一百八十元、開槍二響而逃、幸未傷人、

寶山路印花風潮解決之呈報

中國新聞社云、寶山路一帶商店為江蘇印花稅局駐滬辦事處上海閘北區支處查勸貼印花發生誤會釀成罷市風潮情形、已誌昨報、該支處昨日致函江蘇印花稅局駐滬辦事處、報告當時情形及解決經過、略謂本月五日上午十時、敝處第一組勸導員錢錫成等、佩帶符號、出發寶山路一帶宣講、並勸令各商號遵貼印花、行經飛鞋店、因該店賬樓上置有未貼印花之賬簿六本、當經該員等向其勸導貼用印花、並未逼令購貼印花、而該店主陳福民、亦自知不貼印花、係屬違章、隨意買、而該員等購買印花五元、以備照章貼用、該員等去後、又向他處勸貼工作、已經過十餘家、詎店主陳福民忽奔來、向該員等強索、前日所購上寶特區加蓋國民政府字樣之印花若干、尚未用完、今又添購寶山閘北字樣之印花、定是冒充、當時強迫該員等將其所購之印花退還原洋不可、並將該店前有加蓋國民政府標記之印花、亦挾令掉換、該員等向其理論、竟不容分辯、旁將該員等挾至虹江路虹寶各路商界聯合會、復經各商閉門罷市、召集委員開訊、親往對衆聲明自解釋、亦復無可理喻、適閘北虹寶各路商界聯合會向五區區長、與巡官、由區二分所所長、姜巡官、虹寶各路商界聯合會會長等、出為調解、當各商所購之印花當照數退還、嗣後印花由票、由該聯合會對於寶山路一帶由任代售、除將大略情形代電陳閘處長外、相應函達、請為察照、

訊結案件

▲印藝員徒刑年半 皖人印藝員、於上月念三號在戈登路麥根路口身帶赤化傳單、意圖分發、被二千一百零六號華捕查見、將印拘獲、抄出傳單、帶入戈登路捕房、解送臨時法院訊押在案、昨晨由法院續訊、即據中西探投訴前情、詰之被告供上月間由原籍來滬謀生、途遇友人蘇南、謂悉我謀事情形、即令我每日代其送信至東京路茶館門首交給一人朱阿三、我甫送三天、即遭逮捕、至信中所言何事、我不得而知、實受其愚求宥、梁推事核供、以被告觸犯刑律第二百念一條、判決印處四等有期徒刑一年又六月、

▲錢朱開釋女給父 常熟人錢伯品朱德興、於上月二十八號在原籍携有十六歲女子陳秀林一口、乘坐滬寧火車來滬、經過界路、為華副捕頭房君與包探侯阿寶查見、以其形跡可疑、將錢朱兩人連同女子拘解臨時法院訊押、女子暫送濟良所在案、昨晨由院提審、據房捕稟明案情、又據陳四官投稱秀林係我女兒、係被錢伯品來滬游玩、並非誘拐云云、詰之兩被告同供、經律師辯護、第一被告錢伯品與陳四官係鄰居、此次秀林來滬、係受其父之委託、實非誘拐、應請察核、被告開釋云云、經葛推事核供、判決本案註銷、兩被告開釋、陳秀林給其父領回、

起於宿嫌

昨日上午十時三刻、虹口百老匯東市中、寗波人陸鼎鴻、查有本地人周阿順在該菜市內設有牛肉攤、其岳母及其內舅奚阿慶亦設攤於其傍、當昨日上午十時許、阿順因有小事糾葛、令其甥孫阿毛照管、顧殊不遂、當時適有一顧客因與阿毛爭價而起爭執、阿順之岳母即肆口謾罵、語且侵及阿毛之母(即阿順之妹)阿毛當時忿不與較、俟阿順返攤、盡情告知、阿順與其岳母內舅本有宿嫌、聞言即還與阿慶為難、一言不合、即被阿慶用利刃向阿順左腰猛戳一刀、血流如注、受傷倒地、兇手即時逃去、受傷者經虹口捕房一千二百五十一號華捕送往醫院醫治、性命堪虞、

英公堂今日預審詹林來案

詹林來案、英國總務公堂(即在外白渡橋英總領署內)本星期一不及審理、改期至星期三(即今日)上午九時預審、除屍屬方面出庭外、華人亦須出庭詢問、但尚未奉廉政告、肆論時期、關于律師代表命營各團體方面亦將派代表出席觀審云、

形形色色

不良之夫

甯波女子任秀英、年廿二歲、嫁夫沈來根、住閘北漢中路漢中里九號、成婚已有三載、育一女、亦已三歲、沈業成衣匠、游手好閒、時輟工作、恃秀英絲廠作工維持生活、因而家庭時相勃谿、前晚秀英由絲廠領得工資洋十三元回家、除付其房租及糧米共洋九元外、當餘洋四元、沈堅欲逼取、當與以兩元、沈即野性大發、取剪刀一把、向英厲聲謂所有之洋、如不完全交出、即要汝命、罵訖復取麻繩一根、令英自縊、英至此悲憤交集、號啕大哭、鄰居聞聲進內、拘沈赴警局候核、聞英已擬具狀詞訴諸地方法院離婚云、

餓人病死

餓人門去夫、於昨晨七時半、在虹口小菜場內買菜、忽患急病倒地、由捕查見、將其車送公濟醫院醫治不及身死、尸體由捕房飭探舁入斐倫路驗屍所、昨晨十一時由法院葛世勳推事蒞所驗明尸體、升座公位、即據屍子倫秋投案稟稱、死者素有腹痛病、尸體現由我領回云云、葛君核供諭曰、驗明已死餓人門去夫委係因病身死、尸着其子倫秋具結領殮、

斷骨斷命

鄉人史鴻慶、于昨晨八時許、行經公共租界老閘地界、被汽車撞斷背骨、由二百六十七號巡捕送入仁濟醫院醫治、因傷重至晚六時斃命、

來函

敬啟者、昨見貴報第二張、內見關一則、為淞滬衛戍司令部憲兵營玉桂大戲人並非憲兵、是衛戍司令部衛戍病院看護兵、誠恐傳聞失實、為此特函希請更正為荷、玉桂啟

公布文件

地方法院

▲民事批示 ㊀沈逵星聲請嚴厲執行由、狀悉、候飭傳訊追、㊀許鴻鈞請領銀元由、狀悉、仰於本月九日下午一時來院具領、㊀周吟薛聲請拘案押追由、狀悉、候傳訊追、㊀孫順昌等聲請執行由、狀悉、查此案卷宗尚未發還、所請仍從緩議、㊀陶澤民請領銀洋由、狀悉、仰於本月九日下午一時來院具領、㊀邱錦雲聲請拘案押交由、狀悉、仰候飭拘訊追、㊀范叔和聲請嚴厲執行由、狀悉、准予續傳嚴追、㊀沈姚氏聲請嚴厲執行由、狀悉、仰候傳案訊追、㊀王定九等聲請查封由、狀悉、交銀存候核辦、㊁查順桃聲請執行由、狀悉、候續傳訊追、㊀黃福山請領銀元由、狀悉、仰於本月九日上午十時攜帶方單及契據來院具領、㊀汪金記聲請准予保出外料理由、狀悉、准予覓具殷實舖保出外料理、㊁張利生具保吳興達自向債權人理楚、㊁張利生具保吳興元備傳隨到由、狀悉、准保、㊀陸羅璣具狀悉、交銀存候給領、所請諭令原告減讓利息之處、候傳集訊核、㊀關智開請領銀兩由、狀悉、仰於本月十六日上午十時來院具領、㊀朱吳氏請領銀洋由、狀悉、茲據該債務人繳存洋二十元、仰於本月九日下午一時來院具領、㊀幸和祥聲請查封由、狀悉、候核辦、㊀中鴻雁聲請執行由、狀悉、候傳訊追、㊀陸福生聲請執行由、狀悉、查此案判決尚未確定、所請暫從緩議、㊀丁永和聲請分別銷案執行並發給還證由、狀悉、已據債務人陳閎禮交洋四十四元、餘欠候傳訊追、傳金昌部分准予銷案、㊀周子煥聲請確定再行發給執照可也、㊁顧天鏊聲請銷案由、狀悉、既據在外和解、准予銷案可也、㊀王世祿請領銀洋由、狀悉、准於本月九日上午十時來院具領、㊀蔣蘇氏聲請函縣協助執行由、狀悉、已於本年十一月二十四日明白批示矣、仰即知照、㊀孫吳氏聲請嚴厲執行由、狀悉、准予續傳嚴追、㊀李德生請領銀洋由、狀悉、仰於本月九日下午一時來院具領、㊀潘曾信請求執行由、狀悉、查此案卷宗尚未發還、所請暫從緩議、㊀榮兩彝請依法拍賣由、狀悉、候定期減價拍賣可也、㊀劉錦生等聲請傳債務人到案執行由、狀悉、候傳高九林到案嚴追可也、㊀高氏請寬限交人由、狀悉、仰速將斷女交回、所請寬限不准、㊀何國香狀繳旅費五元由、狀悉、准交、㊀倪伯琴委任律師代理由、狀悉、准予委任、㊀田蔡氏請嚴行追欵由、狀悉、候傳案嚴追可也、㊀沈錫氏恐夫重婚請准備案由、狀悉、附夫果致重婚、再儘可正式告訴、毋庸預請備案、

▲公示送達 ㊀金露伊與謝玉如因債欵案件、本院定於十二月二十八日下午一時為公開審理日期、除選任張恩灝律師為該被告謝玉如特別代理人外、仰該被告遵期到院辯論、毋自貽誤、㊀宋雅琴與徐永堂因確認婚約涉訟案件、本院定於十二月廿六日上午九時為公開審理日期、除選任律師周域為該被告徐永堂特別代理人外、仰該被告遵期到院辯論、毋自貽誤、㊀何玉寶與金雲卿因房租涉訟案件、本院定於十二月二十九日下午一時為公開審理日期、除選任律師周域為該被告金雲卿特別代理人外、仰該被告遵期到院辯論、毋自貽誤、㊀判決陳炳康與倪鮮生因抵欵涉訟案件、(主文)被告應償還原告規元三千兩、本判決准予假執行、訴訟費用由原告負擔六分之一、被告負擔六分之五、仰被告倪鮮生知照、

▲民事判決 ㊀判決孫國良與陶木春單據涉訟一案、(主文)原告之訴駁斥、訴訟費用由原告負擔、㊀判決張月生與嶺金安抵欵涉訟一案、(主文)被告應償還原告已到期利息洋二百八十八元、㊀判決金吉甫與惠人傑欠欵涉訟一案、(主文)被告應償還原告大洋三十六元利洋廿元零六角、訟費由被告負擔、本判決應予假執行、㊀判決王四郎與王宋氏等財物涉訟一案、(主文)原告之訴駁斥、訟費由原告負擔、

▲刑事判決 ㊀判決王阿三等竊盜一案、(主文)王阿三共同竊盜一罪、處五等有期徒刑六月、褫奪公權之資格終身、未決期內羈押日數、以二日抵徒刑一日、彭仲子無罪、㊀判決姚秀清等共同傷害人致輕微傷害一案、(主文)姚秀清共同傷害人致輕微傷害三罪、各處拘役十日、應執行拘役廿日、未決羈押日數、准以二日抵拘役一日、曹坤廷共同傷害人致輕微傷害三罪、各處拘役十日、應執行拘役廿日、未決羈押日數、准以二日抵拘役一日、龐文虎共同傷害人致輕微傷害三罪、各處拘役十日、應執行拘役廿日、未決羈押日數、准以二日抵拘役一日、(以上六日)

臨時法院

▲民事批示 ㊀管辭林因徐毛丁頭請備案由、狀悉、准予備案、㊀駱昌號因朱鳳昌讓與股票請給諭由、狀悉、本件應由該具狀人自向朱鳳昌要求補正、所請由本院給諭證明之處、未便照准、㊀周紫珊等因協議分產請備案由、狀悉、准予備案、㊀大有福記爆竹郭紹卿因向黃業倫頂受大有和記爆竹底請備案由、狀悉、准予備案、㊀蔡萊仙因遺失福祥莊一六六九六號本票請備案由、狀悉、准予備案、㊀陳本梁聲請給諭執管故夫陳萋遠遺產由、狀悉、仰即將具登報文稿送院核准後、登報十四天、俟期滿後、無人反對再行核辦、㊀滕氏為與袁流芳供欵請求撤銷由、狀悉、事經和解、應准銷案、並將袁流芳開釋、㊀蔣錫根為與裘進曾押欵案請准給領方單由、狀悉、准予給領此批、

▲民事判決 ㊀蘇顧堯訴吳凱聲抵押糾葛一案、(主文)被告人主張以馬健行相當訴訟之請求駁斥、㊀周子興訴童慎如虧欠款項一案、(主文)本案註銷、㊀李光廸訴周玉恒余壽卿債務一案、(主文)被告人周玉恒余壽卿共同償還原告人銀四千零二十一兩八錢八分、訟費歸被告人負擔、

▲刑事判決 ㊀汪朝奎訴陳阿慶侵入強盜一案、(主文)陳阿慶夥同侵入強盜之所為處二等有期徒刑六年、褫奪公權全部終身、未決羈押日數、以二日抵徒刑一日、(以上六日)

江海關通告

本關現有充公食米中國罐香煙以及零星雜物等定於本月九日上午十時在漢口路瑞和洋行拍賣特此通告

中華民國十六年十二月六日 1835

灤州礦務有限公司訂期開股東常會廣告

敬啟者本公司訂於陽曆十二月十八日下午一鐘舉行股東常會並於是日選舉董事按照本公司章程凡年已逾冠有記名股份一千股以上者(以股票載有姓名者為斷)方有被選舉資格本會會席設在天津海大道本公司務祈有股諸君惠臨是盼凡記名者請於會期前五日攜帶股票或息單送本公司驗明填給入場券其不記名者除將股票或息單送本公司驗明蓋戳外並請附交股票號數清單一紙交存本公司填給入場券屆期持券蒞會是禱謹啟 1830

商場行市

◉大條近遠期均長一二五

昨(六日)接倫敦電訊、印度賣進、市平、大條近期已長一二五、計廿六辨士九三七五、(合英匯平二先令七辨士八一二五)遠期長一二五、計廿六辨士六二五、美銀價加三七五、計五角八分三七五、英匯美加〇三一二五、計四元八角八分一八七五、美匯亦加一二五、計四元八角八分二五、日英仍爲一先令十辨士六二五、日美四元六角、倫敦先令加二五、計二個七辨士七五、又當日十點路透電、日美仍爲四五八七五、日英一先令十辨士五六二五、電通社九點五十分電日美四五八七五、四五九三七五、日英一先令十辨士六二五、入價十辨士卅二分之十九、又二月份日美四六、日英一先令十辨士六二五、均無上落、十一點五十五分日美減〇六二五、日英小〇三一二五、二月份日美小三一二五、日英減〇三一二五、二點四十分不更、

◉標金跌風未已

昨星期二、條已長一二五、美銀加三七五、標金市況跌風未已、早間尚平、英美銀價見長、滙率不更、人心平定、是以外滙趨鬆、內盤亦衰、銀行買氣不息、惟金價跌落二兩餘、下午續降數錢、互有一兩〇差次、收市比較前天計跌去二兩八錢、各號傾向賣出、今將終日過去情形紀後、正月份開盤三百五十一兩三錢、已小去二錢、毛價爲九十一兩八錢、先令開出、九十兩〇錢六、掛價已加二五、美金長半元、日金小去六二五、內盤亦鬆、三月份銀行吃進七一八一二五至七一七五、故又降至四十九兩、以後互有六七錢上下、至十點以後、漸見上升、乃正金買三月日金七一八一二五至七一七五、朝鮮買一月份七一五六二五、十點四十分爲九十兩、但賣出者仍多、且日金易低、三月份僅還七一六二五、故十一點半爲四十八兩八錢、午時收市四十九兩三錢、下午四十八兩七錢、後爲四十九兩、二點半後市面復萎、日金一月份銀行買七一二七五、三月七一半、英金可結二個七辨士五六二五、以致金價削去一兩〇、三點三刻爲四十七兩八錢、入後略加一兩左右、乃銀行吸進三月份日金七一半至五六二五、最後高至四十八兩八錢、檯面上似有人抬高、追收盤爲三百四十八兩六錢、比較上日計跌二兩九錢、一日間最大一百五十一兩八錢、最小三百四十七兩八錢、計有四兩差次、結價及補水同爲三百四十九兩、倫金已加半元、計兌五十七元半云、

◉厘市平穩拆息鬆動

▲洋釐　昨星期二釐市平穩、早市七錢二分九釐二五、午市七錢二分九釐半、比較前天漲上毫半、公會上交易尚屬平定、終日約共六七十萬元、長江及漢口等裝去現洋四五十萬元、內路三十餘萬元、來源稍少、人心似堅、江南小洋上午六錢二分八、下午六錢二分七、比前日回去一釐、廣角亦降二五、上下午同爲六錢一分二釐七五、銅元忽又短去五千五百文、計三百七十五千文、實因市上皆缺、供給有限、致價抬貴也、衣牌二千七百三十六文、小去三十七文、角坯二百三十文、貼水四十四文、

▲銀拆　昨各銀行收解二百餘萬元、各莊收價三百餘萬兩、華商需要平常、銀拆尚屬鬆動、上午四分、下午三分、比前天小落一分、銀行掛價四分云、

◉外滙掛價一致更長

昨本埠外匯掛牌一致更長、蓋英美銀價並長之故、計英金長二五、爲二先令七辨士二五、美金長半元、計六十二元半、印度長一元二五、計一百七十一羅比二五、和計一百五十六盾七五、法郎長十五元、計一千六百十五元、德匯加二元、計二百六十五馬克七五、香港加一二五、計七十九兩三七五、坡滙減六二五、計八十九兩五錢、日滙減六二五、計七十二兩三七五、意滙加十元、計一千一百七十利耳、瑞士加三元、計三百卅九元、至銀行內盤、英美日三匯均已鬆疲、下午尤弱、結果比較上日計英金長一二五、美金長二五、日金減五六二五、華商大致拋出、計日滙三百餘萬元、人心則萎、金價一跌再跌、各銀行交易計正金出一月份日金廿萬元、價七一八七五、興業滙豐對做三月五萬元、價七二、正金買十萬元、七一七五、又買一百餘萬元、價七一七五至七一八一二五、又買大連廿萬元、七一七五、朝鮮買卅萬元、七一八一二五、七一七五、三井買廿萬元、七一八一二五、朝鮮又進一月十萬元、七一五六二五、麥加利出三萬鎊、二個七辨士半、下午出五六萬、二個七辨士五六二五、正金買一月份日金五萬元、七一三七五、又買三月廿萬元、七一半、三菱買十萬元、七一半、滙豐買十萬元、七一五六二五、

▲英滙　揭曉已長一二五、計二先令七辨士二五、內盤赤硬、計有一二五上落、銀行售出十萬鎊、三月份初售二個七辨士四三七五、午收二個七辨士半、下午二個七辨士五六二五、買價上午二個七辨士半、午收二個七辨士六二五、下午二個七辨士六二五、一月份可結二個七辨士六二五、市氣趨疲、

▲美滙　揭布已加半元、計爲六十二元半、內盤隨長、計有二五升降、交易不多、三月份初結六十三元八七五、午收六十四元、下午六十四元一二五、買價上午六十四元二五、下午六十四元二五、惟一月份尤弱、出入須長一二五、

▲東滙　掛牌已減六二五、計爲七十二兩三七五、銀行內盤初平後降、下午尤衰、一日間計有六二五漲落、人心向萎、華商曾出居多、三月份初結七一二二五至七一八一二五、掛後七一八七五至七一七五、十點半七一八七五、午收七一七五至七一八一二五、下午七一七五、收市七一六八七五、下午七一六二五至七二二五、最低時七一六二五、近期尤鬆云、

◉內滙尚稱平和

昨星期二華商銀行公會報告、各省匯兌市面尚稱平和、其餘各地均無變動、計北京公砝一千零六十二兩、已加一兩五錢、洋匯一千〇十九元半、加二元半、天津行化一千〇七十兩、加一兩五錢、洋匯一千〇十八元半、漲三元半、又中行接津電、亦加六錢二分五、計一千〇七十兩云、

◉債市暴落

▲七長跌二元餘▲整六小一元左右

昨公債期貨市況頗稱暢旺、七長一種尤爲濃旺、因價格變遷、跌勢轉猛、各方湧出亦驟見增、故近市價高昂顯甚、目下現象殊令人未易樂觀、故已多傾向于拋出、昨市初開、賣氣陡盛、價亦猛降、繼又以多戶相持甚力、故前市七長本月期又回好一元之譜、上落較鉅、其他趨勢尚呆定、未見繼續步跌之勢、但後市賣氣依然甚勁、人心益軟、買方亦漸不振、午後復挫、蹶收盤結果七長較前前日跌下二元餘、整六雖亦隨之下降、而其趨勢較穩、故小去一元左右、又況市上盛傳戰局變化、徐蚌攻克、是以人心益形衰弱也、惟以目前情狀市價恐尚須看小云、昨期貨成交數爲二百三十一萬五千元、中七長一百六十四萬五千元、整六爲六十七萬元、現貨市面仍清、祇下午做開整六一萬八千元、茲分述市價情形於後、

▲七年長期　七長現貨無市、十二月期在上午開出、上落不定、由六十一元四角又同好至二元左右、而後市復跌、收盤疲軟、結果爲六十一元二角、較之前日陡跌二元二角、一月期前市各盤尚在六十元之外、其後趨勢漸鬆、下午已退六十元關內、收盤爲五十九元、亦較前跌下二元一角、

▲整理六釐　整六現貨爲五十二元、比前日小去一元七角、十二月期五十二元九角半、比上午繼小六角、較前日跌去一元一角、一月期五十三元八角、亦比前市改五角、比前日跌九角半、

珠

珠精瑩光潔堅久不變因其天然而生名之爲天然珠誠閨閣妝飾之妙品由本公司以讓日圖尤覺得目每付洋十元起碼直接向美國出品無有右如蒙惠顧請至上海英租界三茅閣橋西首愛多亞路一八四號

全昌眼鏡號啓

姚佐頡　新法洗射白濁

白濁乃花柳病初步異常危險起勢刺痛減使頭暈延毒至骨髓必致瘋癱毒發於外則變橫痃魚口爛疳血淋等症本醫生有見於此專門研究此科獨具心得特備各國最新白濁儀器新法洗射保無痛苦又特製各藥從根本治理十年八年曾多方醫治不愈者均能藥到病除永不復發

診所上海三馬路大舞台對面

▲姚佐頡醫生謹啟

商情一覽

金融

◉國外滙票

十二月六日(星期二)市

[illegible]

◉各國幣價

錢莊做開外幣五點鐘前市價

[illegible]

◉金市

[illegible]

◉銀洋錢市

[illegible]

◉滬南米市

昨日滬南各米市價如下

[illegible]

◉北米市

[illegible]

◉大連油豆電

十二月六日下午二點四十分到

[illegible]

◉油豆餅

[illegible]

◉現貨麵粉

[illegible]

◉無錫金市

[illegible]

◉無錫錢市

[illegible]

交易所市況

◉上海華商紗布交易所

陽曆十二月六號　星期二

[illegible]

◉上海證券物品交易所

陽曆十二月六日　星期二

[illegible]

◉上海麵粉交易所

陽曆十二月十二日　星期二

[illegible]

◉上海華商證券交易所

陽曆十二月六號　星期二

[illegible]

◉無錫米市

[illegible]

◉滬杭甬鐵路行車時刻表

▲滬杭段

◉下行車

上海北站開　▲上午八點〇五分(特別快車)　▲上午九點十五分(慢車)　▲下午五點正(快車)

上海南站開　▲上午八點十五分(特別快車)　▲上午九點三十分(慢車)　▲下午五點十分(快車)

松江開　▲上午九點二十分(特別快車)　▲上午十一點正(慢車)　▲下午六點二十九分(快車)

嘉善開　▲上午十點〇九分(特別快車)　▲下午十二點〇七分(慢車)　▲下午七點十八分(快車)

嘉興開　▲上午十點四十分(特別快車)　▲下午十二點四十九分(慢車)　▲下午七點五十二分(快車)

硤石開　▲上午十一點十四分(特別快車)　▲下午一點四十分(慢車)　▲下午八點三十分(快車)

長安開　▲上午十一點四十九分(特別快車)　▲下午二點三十二分(慢車)　▲下午九點十一分(快車)

杭州開　▲下午十二點四十五分(特別快車)　▲下午四點正(慢車)　▲下午十點二十三分(快車)

閘口到　▲下午一點正(特別快車)　▲下午四點二十五分(慢車)　▲下午十點四十分(快車)

◉上行車

閘口開

杭州開　▲上午七點十五分(特別快車)　▲上午九點〇五分(慢車)　▲下午五點正(快車)

[illegible]

船期

◉進口輪船

[illegible]

外洋輪船報告

[illegible]

防免凶險毒傷

以散補裹紮患處

散補

即能消毒止痛

吾人每年以創傷受毒而致犧牲生命者其數不知凡幾此皆因平日偶然擦破肌膚不知正當之救治致毒菌於俄頃間潛入血液潰爛而釀成險症故也散補無論對於何種潰爛傷症均可敷治並即能消毒止痛因此藥係提取草精製成無膩滯之弊具保膚之功居家常備極便利也

各大藥房均有出售　總經理上海四川路德康洋行

此爲最靈驗之藥品請常備一盒試用

主治　濕疹　癬瘡　痔瘡　足痛　毒傷　刀傷　以及一切肌膚痰痛等　炙痛　膿瘡　癰疽　蟲咬　灼傷　打傷

C.13

徵求 本畫報徵求時事及 [illegible]

圖畫時報

十二月七日 第四百十七號 每星期出二次 Published Twice Weekly

曾仲鳴君留法文學博士現任汪精衛氏之機要祕書 「藝光攝」

Mr. Z. M. Tseng, Secretary to Mr. Wang Chao-ming.

燕大月刊社表演新劇「蟋蟀」上爲飾周智小姐之蒲雅瑾女士下爲飾櫻花小姐之關瑞梧女士

Two Players taking part in "The Cricket", a famous Chinese play, given by the Literary Club of Yenching University.—Misses Bo Ya-kun (above) and Kuan Sa-no-h. (below).

李佩芬女士前星期六與張壽鏞長子星聯結婚 「藝光攝」

Miss Li Pei-fen

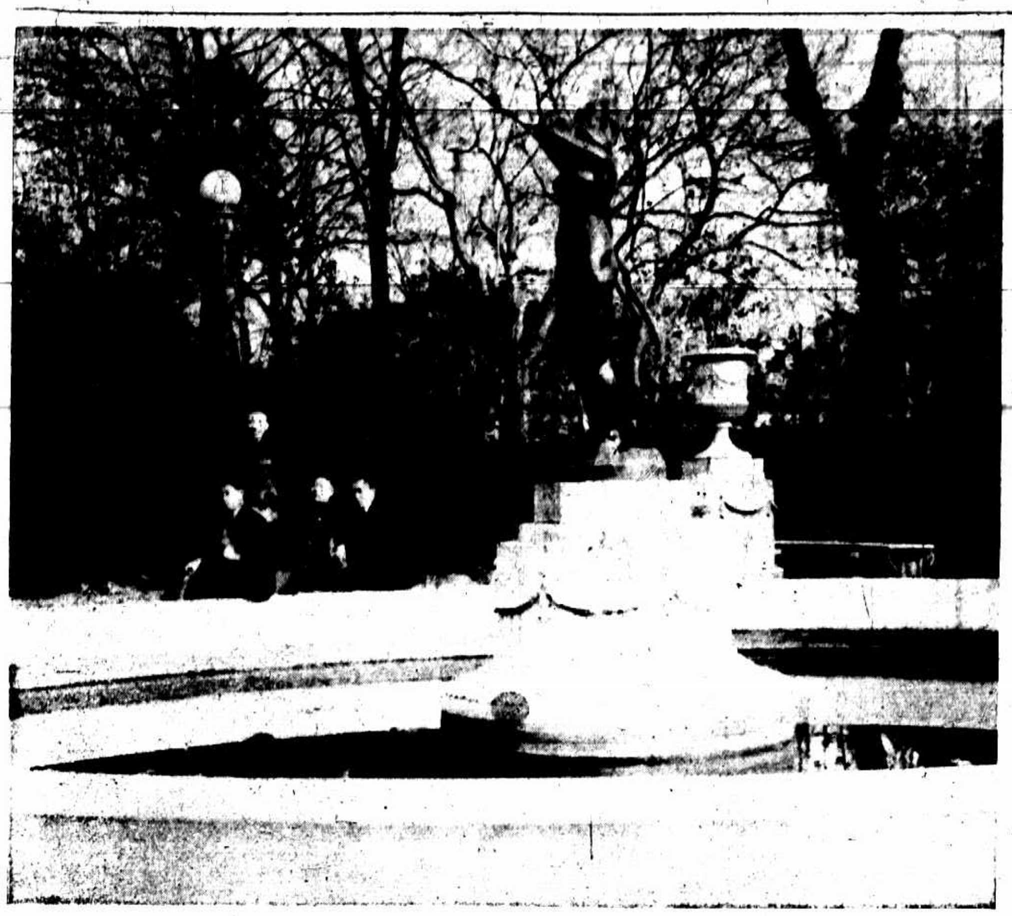

新鮮空氣 近日要人齊集上海開會各報新聞記者異常忙碌上圖爲各記者在中國精總

The above picture shows some Chinese newspapers correspondents awaiting the opening of the Preliminary Meeting of Central Executive and Supervisory Committees, taken place on the 3rd of December.

三位小同學(右)章雲英(中)陳月英(左)陳素娟三女士均肄業於蘇州新聞小學能歌善舞 「潘學古攝」

Three little classmates.

南京金陵女子大學開運動會攝影 右上爲得分最多之三年級右下爲擲球左上爲棒球中爲排球比賽二與〇之比一四年合組勝左下爲跳高 「吳台鈞攝」

The Autumn Athletic Meeting of Ginling College in Nanking.

本報優待長期定報啟事

即日起預定本報價格如下

本國境內及日本

預定全年洋十一元 九個月八元四角
六個月五元七角 三個月二元九角
一個月一元

南洋歐美各國

預定全年洋廿二元 九個月十六元八角
六個月十一元四角 三個月五元八角
一個月二元

王開照相樓

南京路P五二八號樓上
電話中央一二六五號

光藝照相館

德國攝影技師卡羅氏 美術照相專門
靜安寺路華安樓下 電話西一五九六號
晨九時起晚七時止

寶記照相

照相專門 放大名家

濟南大明湖之歷下亭 「姝之攝贈」
Li Ya Pavilion in Dah Min Lake (T-nan)

濟南大明湖之北極閣 「姝之攝贈」
Pavilion Septentrionalis in Dah Ming Lake (Tsinan).

早上 「耶靜山攝」
A December Morning.

蘇州西園之湖心亭 「朱伯濟攝贈」
The Lake Centre Pavillion of West Garden (Soochow).

誰人氣力大 「朱盧徽攝」
Who is stronger?

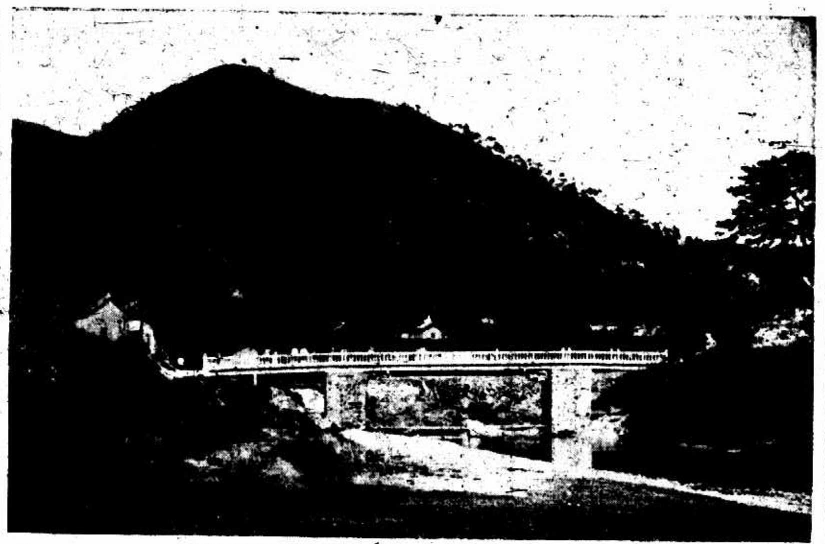

大埔鱷崖岐磐安橋 「蕭日新攝贈」
Pa An Brid e in Dah Poo near Swatow.

北京美以美會亞斯利堂歌詩班 「周振勇攝」
The Choir of Asbury Church Northern Methodist Mission in Peking.

上海特別看護祝思濟女士 「那曾體攝」
Miss Cho Sze-tsi.

北京慕貞女校之教員 「周振勇攝」
The teacher of Mo Tseng School for Girls (in Peking).

燕大校友門建築費均由華人樂貧而成 「周振勇攝」
The entrance to Yenching University contributed by Chinese friends of the school.

燕京大學女子籃球隊右第一人為隊長盧淑尋女士 「周振勇攝」
The captain of the Basket Ball Team of the girl students of Yenching University.